重慶商務日報

Commercial Daily News
Chungking

第七千五百八十八號

本報領得內政部警字第七九六號登記證
中華郵局按照總包特准立券寄送
館址重慶商業場西大街第一號

本報價目
零售每份四仙　每月一元
半年五元六角　全年十一元二角
外埠每月加郵費二角　郵票代洋十足收用
電報掛號〇五二三
電話八九六號

今日出版三張半

實業部漢口商品檢驗局重慶檢驗分處布告 第一號

為定期實施桐油牛羊皮猪鬃出口檢驗布告

查本處奉令籌設，業於四月五日成立，已由本處登報公告。茲定於四月十五日起，凡由重慶輸出之桐油牛羊皮猪鬃，非經本處檢驗合格，發給證書，不准報關出口。該項檢驗暫行細則，可向白象街一四四號本處領閱。除函請重慶市總商會轉知外，合行布告周知，此佈。

主任張偉如

四川美豐銀行公告

啓者敝行因業務日繁為應事實需要起見業已自行裝置電話交換總機嗣後各界如有問訊事項請叫電話所接美豐總機轉接總經理副襄理室暨各股部等人員便可通話特此公告

四川省銀考試委員會通告

（一）此次本行招考練習生報名期間照前次通告即於本月十五日午后四時截止

（二）考試地點假定四川省立重慶高級商業職業學校（校址本市機房街）

（三）考試時間定本月十九日午前七時攜帶應用文具齊集試場聽候點名逾時無效

中華民國二十五年四月十六日

商務印書館重慶分館遷移營業地點啟事

敬啓者敝分館為便利顧客擴充業務起見特租就中都郵街第二十九號門牌五樓大廈（即商餘公司舊址）闢作營業地點現在佈置逐漸就緒特定于四月五日遷入營業一俟全部竣事再行訂期開幕尚希貴客多多賜顧為幸 即請 公鑒

商務印書館重慶分館謹啓

電話號碼721營業部六六六號　辦公室六六七號　堆棧六六九號

巴縣縣政府徵收局佈告　賦字第　號

照得二十五年上季糧稅，早經佈告開徵，前奉四川省政府通令，原限自四月一日起，加收滯納罰金，嗣經縣財委會呈請免徵，現奉令准免征一月，自五月一日起，仍加收百分之十，以後分期遞加，至百分之二十。現因期限轉瞬即到，誠恐各糧民未有週知，致多觀望未完，詒受重累，出分令外，合行會銜佈告，仰縣屬各糧民一體知照，務各趕速完納，勿再遲延觀望，自貽重累，此佈。

中華民國二十五年四月　日

縣長鮑公任
局長龔國義

四川商業銀行發給官紅息公告

本行二十四年度官紅息業經第三屆股東大會議決準自四月二日起開始發給敬祈各股東在本行每日營業時間內攜帶股欵收據到行領取除分函通知外特再公告週知尚希鑒察是幸

敝行已由申運到夏令必需[illegible]年最新式61吋奇異牌搖頭座式風扇

保用十五年　樣式最精巧　省電且耐久　價廉貨又好

存貨無多如蒙惠顧請速向敝行經理處聚興誠銀行代辦部接洽訂購為荷

美商慎昌洋行啓

中國銀行股東公鑒

本行二十四年份股息柒釐定於四月十五日開始照付住居上海股東請向本行信託部或各辦事處住居外埠股東請向本行所屬各分支行辦事處各持憑舊股票所附之息摺或持憑新股票向各該處洽取可也

中國銀行啓

川康殖業銀行收回無息存票第二次緊要啟事

本行所發行之無息存票尚有少數流通於市面茲再展限一月凡持有本行之無息存票者務希於五月十五日以內分赴重慶打銅街總行或都郵街辦事處兌現為盼此佈

川鹽銀行啟事

本行在上海原設辦事處茲因業務增繁為便利顧主起見特呈准財政部改設分行行址在二馬路大陸商場定期四月十四日開幕特此登報通知此啟

中外要聞

日聯合艦隊昨駛抵青島
將在華南舉行會操
永見已返津蕭陳前日代宋訪晤
日認共同防共須立即實現

上海十六日電，青島十六日同盟社電，高橋大將麾下之日本聯合艦隊六十餘艘，十六日十八時抵青島港，定宿泊四日，十七日仍有十餘艦續駛入港，（中央社）青島十六日電，日聯合艦隊自十六日五時起，陸續開抵青市，至下午先後共到五十二艘，司令高橋大將訪沈鴻烈。

香港十六日電，閩省當局接中央電，日艦七十餘艘來華南海疆會操，並飭注意，天津航訊，永見十四日上午九時由長春晤坂垣參謀長，今村參謀副長後返抵津，重要會議，永見由中心列席，當晚由多田松室石井和知張園官邸共同會議，永見見示結果，並說明對防共，多田等均表同意，永見下午一時由津赴平，晤宋哲元，蕭振瀛陳中孚等，旋陳覺生石敬亭等亦參加，防共問題，日方要求須立即實現，松室、石井、和知、陳中孚、陳覺生等參與晤談。

天津十六日電，松室孝良十五日晨由平乘汽車來津，晤多田，下午松室乘車返平，日本喜多誠一少將十五日由南京來津，晤田代，華北日本駐屯軍新任參謀長永見，日前赴長春，十六日由日返津。

殷逆派員訪長春
討論兩傀儡之連絡合作

一幕醜戲

（天津）所謂（冀東自治政府）祕書長兼外交處長池宗墨等九名，為偽滿使節，十三夜自津祕密出發，搭北寧車至榆，十四日乘偽奉山路專車一列，車頭交叉偽國旗，由偽外部代表伴同赴長，（十四日電）（天津）所謂（冀東自治政府）代表殷汝耕赴長春，擬與關東軍及（滿洲國）幹部會見，討論兩傀儡之連絡合作問題，池宗墨此行名義，偽巳治政府之（親善使節），出發之際，竟公然發表宣言，措詞極為荒謬，（天津）十四日華聯社電，冀東偽組織，決在通縣設立偽冀東警察廳，統一戰區二十二縣之警察行政，徹底取締轄內民眾之反偽抗日運動，同時創辦警察官教練所，力圖改造警察思想，俾適合賣國求榮之需（北平）十四日華聯社電，冀東偽組織派池宗墨，劉宗紀，曲玉璞，殷體新，及日人金井辰太郎，亦村議吉赴長春，答謝日偽軍政人員，二十日返通縣。

偽官通謀蘇聯事
日閣議頗為重視
陸軍省現正進行調查
蘇聯消息報發表評論

盟東京十四日電，十四日閣議，有人質問（興安省）長等與蘇蒙通謀事件，寺內陸相因陸軍省現正進行調查，答以當於下次閣議時說明內容，本事件為日本對蘇蒙關係上有重大性質，閣議頗重視之，（莫斯科消息報）論關東軍於（發覺北興安省）蒙人治理高級長官陰謀）報告謂，此必將引起全世界之深刻注意，世界各報必將詢問，日人致置之一省省長，負責保衛貧苦滿洲蒙民軍隊之參謀長，蒙古人等民愛戴日人，（此）民共和國之侵害）何能警察廳長自身，亦最後竟連驅逐日本解放者，及併入蒙古人民共和國之陰謀，在此關東軍所處地位殊非易易，然而滿洲蒙人缺乏忠誠，不僅發見關東軍總部缺乏機智，且更一鎮靜，關東軍諸部諸先生決將一切罪惡歸諸布爾色維克黨人，因而不加思索，決定指斥蘇聯為忠實蒙民之誘惑者，然而發生問題，即關東軍總部如何選擇其重要之證者，最長官當一軍隊準備作戰，而一旦其不知如何管理邊境，見省長自一九二九年來即與蘇聯勾結，（敵）來往，警察監視之下，與（蘇）供給後者。

縱橫捭闔之歐局

舉行密議

同時蘇聯人民委員會委員長莫洛托夫，及外相李維諾夫，與法國外長賴伐爾在巴黎會晤，互相密談，討論蘇法協定事...（近來歐洲各國政治家互相拜訪，互相密談，其目的何在，外人不宜得知，吾人僅以所聞之傳說，祕密洽商而之者，未必為眞消息...）

英國外相艾登，與德國英使里賓特洛甫，蘇聯大使邁斯基，亦有聚集會議，討論歐洲重要國事...

親切合作

集體武裝之自衛方法，不致使空談論為宗教，而德政府注釋此陣線，吾人何者更為開始商榷組軍事聯盟之新法...

互助協定

之得近曾訪晤巨哥斯拉夫首相胡德查，據謂胡德查亦顯然受雙方之聯絡，與巨哥斯拉夫使加入，蘇聯以加入小協約國...（未完）

議，詳作討論，

俄使館參贊薩氏談
蘇蒙協定問題
二次抗議已轉達覆文未發出
如有覆文必仍維持上次原則

洛夫涓訊，蘇聯駐華大使鮑格莫洛夫晨前赴京，由京到後，記者往訪該館參贊薩拉托夫，赤首叩以關於蘇蒙協定事，蘇聯使館代辦薩拉托夫答稱，蒙古有自答覆，我國政府抗議之事，貴國第二次抗議後，復文原則，仍維持上次原則，不外仍維持上次原則（即有人料）...

次復文，猶不可知，即有，仍維持上次原則，大自料

日將在華南各省
設立日本文化館
從事調查富源進行『開發』工作

華聯東京十五日電，日本外務省文化事業部，為發展對華文化事業計，茲悉已決定具體方案，以華北南各省為主，設立研究所、圖書館等，各地設立文化館，本年度先於華北、華南各地設立分館，其經費由華文化事業費內撥出，約需一萬元，以為開發華南之便利，而圖進行所謂中日文化提攜云。

軍事消息，此事實至嚴重，吾不知報告作者，將置關東軍總部於如何怪異地位也，即參謀部容余等為關東軍總部辯護，（關於破捕北興安省長官，軍總部為此代表關東軍參謀部，亦即承認蘇聯之可笑，報告謂北興安省長與蒙古勾結，加以讚此等長官活動，與滿洲其他各省長官相同，人敢謂此等長官服從日本，僅在威迫之下表示服從，不僅關東軍總部，即東京政府亦知滿洲長官及滿洲軍隊之...

日本帝國主義者，被壓迫民族之仇敵，日本自稱與滿洲蒙古各國之關係，正猶如主人與其牲口，已如此明顯，滿洲國帝，蒙古王公及其他一切被等所謂代價，及蒙古各王公，乃日本帝國主義之忠實擁護者，其收買之代價，怪不得帝國主義者，既然滿洲蒙古人民必能自救，以反抗日本帝國主義者之侵略...

晉匪圍攻河津被擊潰
向鄉寧方面逃竄
陝南陳光榮匪企圖竄豫

太原十五日電，我軍三十二師某部追擊匪至河津之匪，我軍大駐三十二師...

我軍一部在長沙...

羅斯昨返滬
馬鴻逵抵濟

上海十六日電，英國經濟專家羅斯，十六日由京返滬，（濟南）寧夏省主席馬鴻逵，十六日由京抵濟，

有田昨邀各國大使
說明外交方針
目前召開幹部會議
決定外交具體方案

上海十六日電，東京十六日同盟電，有田外相十六日晨十一時邀請各國大使至外務省大臣室，又於下午二時半請各國代理大使公使等共三十人，每人會見五分鐘，說明日本外交方針，請求諒解，路透東京十五日電，昨日午後外相有田向日皇報告國際現勢，尤注意中國事件與俄（滿）遠東邊界衝突案，閣員則有田現正與外務省行政新聞動員，屆時將發表聲明，明日將接見外國代表，下星期將接見外國記者，本月十一日曾與斯托摩尼亞可夫會見，駐蘇大使太田來電報告，蘇聯東京十五日電，外務省頃接駐蘇大使太田來電報告，蘇聯外交部長李維諾夫臥病中，侯其痊可，當有以報命云云，外務省對此，而該部長適蓋以日蘇漁業協定，將於下月二十七日滿期，如不及早締結新約，則日人在蘇聯領海之捕魚權，勢將喪失，而蘇聯態度，竟一反日方之焦急，而處之泰然故也，同盟東京十四日電，有田外相於十四日午後五時起，在大臣室召開就任後最初之幹部會議，出任者有幅內次官，東鄉歐亞局長，關於決定自主積極外交政策之具體方案，行使重要各局部...

中蘇密約

外國當局，對於蘇聯政府與蒙古政府締結互助協定，強硬抗議...

日德同盟

同盟社紀者，詢日德同盟之說，據答稱，日德兩國向無所謂同盟，亦僅傳聞而已，德國之本人處此種問題...

對華外交骨幹

議會召開後，外相報告對華方策，至七時散會，有田外相於今後日本外交方針，故檢討，首須對華政策，決定一般之經過情形...

（一）四國關係，（二）日本對華政策，（三）最近對日本貿易之發展...

抵抗敵人進攻
蘇聯強化遠東軍
擴充陸空軍充實機械化設備
加強海軍建設艦隊之根據地

莫斯科一月（？）青年某蘇聯飛行家...

偽國決自動測勘東邊境

路透東京十六日電，滿洲國政府決議於照會蘇聯，下月初開始測勘東陸自某地起，至三十公里之界線，...乃由界線不明之故。

贈送國貨補藥大王
六味寶

說明

男服育腎寶，生精補血，扶陽固本。
女服育腎寶，滋陰益髓，調經種子。

育腎寶是補腎的仙丹，是強身的秘寶，是返老還童的元素，是專治男女腎病的新藥，是男女愛情中不可缺少之元素，更是缺乏兒女的救星，其配製原料純用青春動物之液汁，及各國珍貴西藥精華，以化學分析製成丸劑，自發明以來，治愈男女愛情不能享受，及阻礙生育之病症，何止數千萬，其效力聲譽全球，到處受各界男女之歡迎。

主治

先天不足，精神不振，面色滑精，清子小便艱難，夜夢遺精，誤犯手淫，常出冷汗，陽萎，早洩，迷惑虛暈，頭昏，腰痛，背酸，咳嗽，耳鳴，勞過度，身弱，房事早洩，腎虧，頭暈眼花，五百...

特長

育腎寶是德國專家處方，以化學技術，將天然補劑，乃用極高貴藥品，短小四肢無力，失眠，七傷，腰酸，年老精衰，健忘，瘦弱，婦女白帶，月經不調，經血不調，服後貳小時由腸胃入血液，化為鐵質成分，增長男女腎藥力，精力，產生精血，補大血。

聲明

凡由腎虛發生各症速服「育腎寶」百發百中，萬試萬靈，現初次到渝，為患者試服效力如何起見，特贈送五千盒，送完為止，此等機會幸勿失之。

贈法

「育腎寶」乃是唯一滋補大王，為普濟患病同胞，推廣消路起見，凡購一盒即送一盒，外埠函購加寄郵票貳角，總發行所上海三多藥行，每打十八元。

重慶倉坪街三十一號 上海三多藥行

經售處：東亞藥房，萬國藥房，國民藥房，大西洋藥房，太平洋藥房，南洋藥房，華洋藥房，聯華藥房。

民生公司經濟研究室出版
四川省之桐油

發行處：民生公司，民生消費合作社
經售處：川江公票處，青年會販賣合作部，重慶各大書店

孤兒院啟事

敝院於三月十二日被盜竊去儲蓄川鹽銀行四百元之二二六九號存摺一只，除向該行止兌并將此款如數收用外，特此登報聲明作廢此啓。

美國新出 人造金戒指
風行上海

金光燦爛，品質高貴，式樣新穎，久不退色，本行經理美國最新發明人造金戒子，真正物美價廉，自發售以來，購買者甚多，已業售一九八原價每只

美金戒每只一元二角，赤金戒四角，鑽石戒每只一元五角，寶石戒十五種每種一只四元二角，會難逢幸勿錯過，商店限購六組，郵票通用，一元以上代收貨價，下郵局匯費加倍，美金戒每只七角，翠寶石戒每只特價五角，上海法租界格洛克路文元坊安達利商行（商）

英法比三國
參謀部分組談話
主要目的計有兩項

（路透敦十五日哈瓦斯電）英法比三國參謀部代表，定於本月十五日起，在倫敦開始分組談話，其目的有兩項，（一）計劃三國軍事上之合作，（二）...

蘇聯提出抗議

國同盟東京十四日電，滿洲國外交部長張燕卿...

白帶唯一特效丸

品係用療帶崇藥提煉製劑發行以來早經中外人士所贊許其藥力能直達子宮殺滅病菌茲補血液且無偏涼之弊並具升降開闔之機速效可靠寒暑適宜無論老幼新久輕重一切白帶及經千方百藥不能治療者服用本品均能一盒見效兩盒全愈　價目：每盒二元

總批發處　「成都東大街重慶新豐街長縣二馬路」

意軍開入台西將由

南北兩路會師阿京

阿京似為空城顯無軍隊防守
英埃蘇丹邊境英意兩軍對峙

哈瓦斯社羅馬十五日訊，意屬東非洲高級委員兼遠征軍總司令巴陀格里奧上將，頃發表第一八號公報稱，（北路意軍，須於本日晨間開入台西城），軍界人士，以為意軍在此數日之內，即可進抵阿京，緣自台西城通往阿京道路，現均完好，意軍自可迅速推進，又以為南路格拉齊亞尼將軍所統率之部隊，或與北路同時到達阿京，或竟先之而至，亦未可知，按台西城位於阿京北二九〇公里，原係阿國軍事要地，加之此城自最近兩年以來，已成為阿國軍事中心點，舉凡營房、子彈庫、火藥庫、飛機場與新式醫院等，均已依照外國軍事顧問之建議，次第成立，

哈瓦斯社羅馬十五日電訊，意國斯台法尼通訊社駐戰地軍大本營之訪員今日來電報告，阿比西尼亞帝國之壽命，今已可計其時日云，意軍於九日中，在瓜闌與台西間經行三百哩，[illegible]意軍已佔領台西，但阿京似未受抗拒，[illegible]英埃蘇丹邊境，英軍入駐邊境上之摩太地與愛爾康二地，與意軍相望，[illegible]十三國委員會[illegible]官式方面聲明[illegible]四月二十一日陷落，現已決定先行佔領阿京，然後開始進行真正議和[illegible]

汎美和會進行順利
美政府提議計劃書
設美洲國聯案將提大會討論

哈瓦斯華盛頓十三日訊，政府當以計劃書一件，提付汎美洲和平會議籌備委員會審議，其要點不外下開四項，（一）美洲各國實行關稅休戰，（二）美洲任何國，凡有侵略行為者，其他各國即以經濟制裁手段對付之，（三）樹立常設的安全制度，用以保障和平，（四）各關係國一致行動，對於歐洲戰事，保守中立，關於第一項，國務卿赫爾最所注重，欲以五年為期，[illegible]關於第二項，美國政府對於國聯會所決定之經濟制裁辦法，素極反對，政府非不知之，但以[illegible]官方並宣稱互相合作，以上四項，僅付援亂美洲和平者，可作為討論之基礎，一俟各關係國一致贊同之後，即當提付汎美和平會議云，此間國民聯盟會，十三日訊，南北美洲二十一國代表將於星期三在[illegible]討論汎美洲國聯，並已由烏拉圭附議，當提大會討論云，

西班牙國慶日
國內各地均有騷動
共產黨與法西斯黨到處起衝突
共黨市長被撤職工人罷工抗議

國民瑪德里十四日訊，法西斯派與左翼之同情者，今日在哥倫布斯廣場附近發生巷戰，結果有一人身死，數人受傷，繼經大批警察彈壓，始得恢復秩序，按昨日巴利沃臨時總統閱兵之時，曾受炸彈虛驚，今日復有此事發生，警察已拘獲投彈之嫌疑犯愛斯悌芳尼亞一名，當時內長之汽車夫亦被捕獲，工程隊候蘭亦被捕，據稱，彼曾以手槍向總統準備云，

哈瓦斯西班牙瓜達拉哈拉城十四日訊，本日為西班牙共和制度成立五週年紀念，此間舉行慶祝，由駐防軍隊排隊遊行，中途有共產黨員某，向民眾視，不平，當為某中尉以軍力驅逐，民眾出抗議，法西斯黨人遂乃乘機滋生事端，以致發生衝突，有數人受傷，嗣由警察干涉，捕去法西斯黨人數名，秩序始得回復，

哈瓦斯西班牙那萊斯城十四日訊，此間市長，原係共產黨人，頃為省長所罷免，多數工人，遂即宣佈罷工，並舉行示威，以表抗議，致與保安隊發生衝突，隊員開槍射擊，死傷各一人，示威群眾欲奪佔市

籌備總統選舉 政府提出草案

哈瓦斯瑪德里十三日訊，政府於柴摩拉前總統辭職之後，業已決定召集全國選舉人，同眾議員於五月十日選舉代表，俾會同選舉總統一席，關於此項選舉代表如何推定一層，政府已向眾議院提出命令草案，由該委員會表決通過，當設委員會，規定每選區內，現任眾議員兩名，省議會議員十名，均得向各省選舉代表資格審查委員會提出候選人一名，俾由該委員會列入名單，提請全國選舉人選舉，選舉代表人數當與眾議員人數相等，至右派人士，以為選舉代表由市議會全數推定，則左派人民陣線所屬各黨，勢必大占優勢，因而表示異議，政府乃制定命令草案，規定眾議員、省議員或市議員，均得推定選舉代表，以資折衷，

混亂局勢瀰漫全歐 快刀斬麻此其時矣
法前總理談話 主張法德兩國妥協

哈瓦斯法國克萊芒斐朗城十三日訊，前總理兼外長賴伐爾頃向此間某報訪員發表談話云，德法之間，苟不克獲致協調，則歐洲和平，即不克維持，余任總理兼外長時，曾多方設法，俾使德法兩國互相接近，無如德國竟以廢止羅加諾公約，為報答法國之舉，法國前曾要求德國加入東歐公約，當時德國外長牛賴特即宣稱，德國對於東歐公約，只須列入個別約文，則辦法即可成立，孰知俄法兩國訂立互助公約之後，德國即以此為口實，而廢止羅加諾公約，余對法國現政府之行動，不欲加以阻礙，此際希特勒業已提出具體建議，其細目雖不無錯誤之處，但余相信法國固執成見，拒絕談判，實屬錯誤，蓋時至今日，人心之不安，局勢之混亂，瀰漫全歐，為政者當以快刀斬亂麻之手段，迅速有所行動，凡德法兩國間懸案，均當迅速設法解決也，賴伐爾又追述渠在任時對於意阿爭端所持之政策，謂英法兩國之間，苟能相互了解，即可合作無間，當去年杪，余與英國前外相霍爾擬定意阿和平方案之時，吾人所行妥協政策，若果成功，則國際形勢，吾人亦可設法改善，德國既未恢復其在國聯之地位，而歐洲之和平，尚有待於締造也，試問吾人所為者何事乎，吾人一面援引羅加諾公約，而要求意大利[illegible]

傳英意直接談話
緩和緊張局勢
意相令駐英大使要求英國撤回地中海艦隊

哈瓦斯巴黎十五日訊，晨報駐羅馬訪員頃宣稱，英意兩國業已開始直接談話，此項傳聞，意國官場方面，均拒不加以評論，但謂首相墨索里尼果有此意，則對於十三國委員會[illegible]並機要秘書阿洛錫[illegible]則絕非事實，派阿洛錫前往日內瓦，亦屬多此一舉矣，

路透日內瓦十四日訊，意總代表阿洛錫展緩二十四小時來此之舉，已引起此間不良之印象，意國今似抱延宕與阻撓之態度，而以任何決議之責任諉諸十三國委員會，惟該委員會主席馬達里亞迦，仍定星期四日下午舉行會議，討論東非戰爭和平解決辦法，不因意總代表遲抵而延會，此足徵瑪氏不欲為意國延宕策略所左右也，

[illegible]之煤油儲藏，有增無減，尤增一般意人之自信，更據可靠方面傳出消息，在四月以前，墨索里尼頗不自安，唯至今日，則深信二月內，最後勝利，必屬意國，故愈益自信其攻阿行動之得當，

哈瓦斯倫敦十五日訊，每日快報駐羅馬訪員頃探悉，意相墨索里尼，曾訓令駐英大使格蘭第，要求英國政府，務於意阿兩國和議談判開始之前，將停泊地中海之英國艦隊，撤回本國云，

意決不為國聯 英國壓迫屈伏

國民羅馬十四日訊，今日消息，墨索里尼決計將國聯壓迫意大利接受和平辦法之行動，除非阿國完全屈服，意大利決不停止其軍隊之深入行動，同時表示國聯所取威嚇之態度，則墨氏將一律予以拒絕，意人深信墨氏之家，現已發生分化，再自去年十二月以來，新制裁無論如何必難成立，意大利

力防情勢惡化 法竭全力調停

哈瓦斯巴黎十五日電訊，國聯會行政院十三國委員會，定於明日午後開會，討論意阿兩國議和問題，該委員會和解工作，如歸失敗，則國聯大會，十八國小組委員會，或當召開會議，討論對意加緊制裁問題，以故日內瓦方面，形勢殊為吃緊，屆時法國當採何種態度，當由薩勞總理，佛蘭亭外長，與不管部閣員彭古，於本日午後，舉行重要會議，加以商定，據晨報載稱，法國代表團當在日內瓦方面，就意阿兩當事國與英國，暨國聯會其他會員國之見解，竭其全力，居間調和，俾得成立一種折衷方式，而使各方利益互相衝突者，歸於諧和，庶幾意阿爭端，較易解決，必俟和解工作失敗之後，始可考慮對意加緊制裁也，

英將提出建議 調和法德兩國

哈瓦斯倫敦十四日電，本國政府將於下星期中，以備忘錄一件，令駐德大使費浦斯爵士提交德國政府，其詞句現方在外務部人員起草之中，據一般人所知，政府當以法國備忘錄（四月八日）為根據，就德國備忘錄（三月三十一日）所載數點，要求該國加以說明，此外尚將提出若干項建議，俾得調和法德兩國和平計畫，惟英國對於羅加諾一案，最後究採何項態度，則當俟意阿和議問題形勢澄清之後，始可決定云，

哈瓦斯柏林十四日訊，法國前總理兼外長賴伐爾，日昨對法國萊克芒斐朗城某報記者發表談話，主張德法兩國，應謀接近，此間各報，均已鉅大篇幅，予以轉載，並冠以大字標題，以資醒目，謂「賴伐爾聲言，法德兩國進行談判，實係急不容緩之舉」，柏林日報總主筆夏萬，並綴以短評云，賴伐爾此文，極關重要，故介紹於全國讀者，俾咸得閱悉，

王寵惠又謝見賓客 因患牙疾甚劇

上海十五日電，王寵惠鼻疾漸愈，不意又患牙疾甚劇，十四日延醫將右邊病牙拔除，十五日雖略好，仍作痛，故往謁賓客，均婉謝未見，俾得靜心療養云，

舉行閱兵禮時 有人開放手槍

哈瓦斯瑪德里十四日訊，本日係共和制度成立五週年紀念，政府特舉行閱兵典禮，以資慶祝，代理總統巴里奧與內閣各閣員，均到場參加，其席次竟發生爆炸聲數響，全場觀眾大起恐慌，總統府衛隊暨參加行列之軍隊一團，以為有人圖謀不軌，當即包圍各席次，觀眾則因驚惶失措，紛向附近各街道奔逃，當時警見軍官一員拔出手槍，誤以為係屬兇徒，欲以私刑處置之，旋經解釋乃罷，嗣經查明此項爆炸聲，乃係燃放爆竹所致，警備隊乃即舉行檢閱式，爆炸聲乃又發作，且係手槍之聲，並有一兵一名，腿部中兩彈，其時有一青年，被指為開槍者，當由警察加以逮捕，旋又查明不確，觀眾以為法西斯黨人意圖挑釁之所為，因而深感不安，

哈瓦斯瑪德里十四日訊，本日舉行閱兵典禮時，曾有開放手槍事件發生，當場受傷者共三人，另有孩童一名，在觀眾逃奔之際，亦被踐傷，警察頃已拘獲嫌疑犯三名，一為總統府侍役，一為不知姓名之德國青年，一為本國軍官，至向政府人員席次所投之爆竹，則係一醉漢所為，亦已被捕，

日福岡縣煤礦演慘劇
五十四人慘死 二十八人重傷

同盟福岡十五日電訊，福岡縣住友忠隈煤礦第七號礦穴工人八十二名，十五日上午六時分乘鐵車十輛入穴從事工作之時，挂結吊索之鐵錘忽斷，十輛車自動開行，因無吊索，無法制止，遂以猛烈速度，深入礦穴，達三百尺，猛撞穴底，大部分工人粉碎，其身中免死者亦受大傷，運出屍體已達四十九具，

同盟福岡十五日電訊，住友忠隈煤礦之慘劇，其後由該礦使總動員，努力援救，業於十五日午後四時半完成救護工作，結局在吊事當時之進穴者，共計八十三人，內中慘死五十四人，重傷二十八人，

蘇聯書籍各國暢銷 最多為美國

塔斯莫斯科三月二十六日通訊，一九三五年蘇聯俄文書籍雜誌報章之銷售國外者，達三十八萬美金，一九三四年為三十五萬美金，一九三三年為三十一萬美金，銷售最多者為美國，次為法，波，德，捷，英等國，蘇聯出版社會經濟及技術書籍，行銷國外者與小說相埒，比利時各大學且廣用蘇聯教科書，最近蘇聯國際書店與法國（海陸）書局訂約，在法國全境及其屬地，為蘇聯書籍雜誌之總經售，並與美國某大書局訂約，

重慶榮祥鹽號啓事

貴陽錚報三月二十二日載，貴州全省食鹽救濟會，發出告全省同胞書一則：披閱之餘，事實不無出入，特將上貴州省政府快郵代電一通，揭登報端，俾明真相！

貴陽省政府主席吳鈞鑒：頃上四川鹽運使署呈文一件，文曰：呈為虛構事實，危言撼惑，意圖推翻協餉，懇予究辦[illegible]

定價每盒七角 打七元
上海啓新大藥房
外埠函購藥款匯到寄費加一照寄不誤
（認明啓新藥廠商標盒樣以防假冒）

◎金鎖固精丸之特長
世人每以遺精不甚重視，殊不知精液一滴，實為人身氣力精血所化，關係極大，久而不治，精血枯竭，生命危矣，普通多專持補劑為醫治之法，惟知補愈忽，害愈鉅，金鎖固精丸，內含成分，和平為罩固腎關之強壯劑，如患早洩病，則男女間快味缺乏，服之效力最大，且不礙腸胃，更無霸性，遠勝其他補劑數百倍，較之溴素劑，尤無久服神經衰弱陽痿之患，

◎金鎖固精丸之主治病症
主治夢遺滑精，日久體力衰弱，氣虛血虧，漸成癆症○手足酸軟○精力疲倦○陽痿不舉○見色滑精○性慾減退○腰脊酸痛○夜夢鬼交○虛癆咳嗽○自汗盜汗○腎虧虛冷○小便頻數○溺血白濁○陽舉早泄○精冷精清○耳鳴目眩○腦力衰弱○記憶減退○及日久體弱○腸胃病○飲食減少○形容枯瘦○面色萎黃○子嗣艱難等○服之補益氣血○填精壯髓○強志益氣○

金鎖固精丸
◎金鎖固精丸治療腎虧遺精原理
遵照衛生署十八年八月二十四日公佈管理成藥規則配製
◎金鎖固精丸乃根據古來相傳有效奇方○按科學之原理○提其有效成份祕製○最小力大○服用簡便○滋補體力○增長精神○經歷試驗○效力最大○靈驗如響○為功甚大之補腎強精劑○較之普通鎖精之品○固精丸內○純為強精固腎之品○服後腎關鞏固○雖久服不致發生陽萎不起等流弊○因而滑精夢遺之患○所有因滑精而生之病症○皆可剷除○

經售處……大西洋大藥房　南洋大藥房　太平洋大藥房　東亞大藥房　萬國大藥房　華洋藥房　國民藥房
駐渝總發行上海啓新製藥廠　總發行蒼坪街三十一號

江北均記電池廠聘任鄢大律師梧秋為常年法律顧問啓事

逕啓者本廠茲聘任鄢大律師梧秋為常年法律顧問嗣後如有無恥之徒偽造或仿造本廠已登記之雙鳳牌商標以致本廠營業受其影響本大律師當負依法保障之責此啓

廠址　江北三廟街第五十三號　電話三八九
總批發處　重慶小什字街第五號

律師鄢梧秋受任江北均記電池廠常年法律顧問啓事

本律師茲受任為江北均記電池廠常年法律顧問嗣後如有無恥之徒偽造或仿造該廠已登記之雙鳳牌商標以妨害該廠之營業本律師當依法保障之此啓

事務所　設重慶市第一模範市場中央銀行斜對面門牌第六十八號　電話總所第四八四號

重慶大安製藥廠出品
招請各埠分銷如願代售者直向華洋藥房接洽可也（備有批發價目表承索即寄）
華洋大藥房

小言園地

本欄刊載下列各種稿件

一，請求救濟之呼籲，二，找尋職業，或徵求人材的籲啓，三，發表對於時事的意見，四，關係公共福利的報告，五，關於法律，健康及其他事項的問答，六，欲公諸同好之某種事實的發現，七，其他關係大衆的文字，

來稿規約

一，發表意見應以事實爲對象，不刊載頌揚或攻擊私人者，二，關於個人的問題，以請求救濟職業介紹及詢問問題者爲限，三，文字須簡明扼要，提詢問題，尤宜簡短，四，字跡勿過潦草，五，來稿概不退還，概不致酬，六，稿寄本報公共園地編輯部，七，來稿均請註明真實姓名及詳細地址，八，紙切勿兩面繕寫，

剿匪應該同時賑災

楊帆

翻開一張報，不論是大報或小報，裏面總是用着特號字刊載那匪患的消息，如口縣發現口匪，口地口匪猖獗，口地口匪潰竄，口鄉匪患肅清，這種匪的新聞，差不多是佔了新聞紙內廣大篇幅，在各地的要電和通訊中，也是這一類的消息，報館的排字房中，那匪字就更不可缺少了，啊，多匪的中國。

十四日本報載着委員長行營的告各界同胞書中，有〔……每當強鄰加緊侵略我們之際，赤匪總是趁火打劫……九一八，赤匪便在湘鄂贛三省猖獗搗亂，牽制中央上抗口隊伍，……一二八（赤匪在）上饒玉山一帶，攻擊我抗口增援的第九師部隊，……〕讀到這裏，我方始知道，五年來一直容忍着敵人在東北猖狂，半壁河山改色，造成空前的污點，一切的一切，而政府都沒有抵抗，原來是因爲可殺的赤匪在後方牽制擾亂的緣故，本來，一只小小螺絲釘的生銹，也能牽動到整個機器全部的安全，而況這班赤匪，是在內地到處燒殺，破壞社會農村，擾亂後方的治安呢，我們應該一致起來消滅這萬惡的匪徒，

但是，我們想想，那些匪從那裏來的呢，是怎樣造成的呢，據說，自十六年清黨以後，匪就一直猖獗到現在，而且，九年來從沒有消滅過，這是一個適當的理由，但還有一個理由，那就是被歷年來的天災人禍所逼成的，你把從前的舊報和現在的報紙翻開看看那些大標題看，黃河氾濫，口縣被淹，口處在搶險中，口地災情嚴重，口鄉奇荒，口處發現人吃人，這不是很明確的一個鐵證嗎，中國的三大流域，都有水災，災民總額達幾千萬，儒弱的從掘食樹皮草根到人吃人，頑強的鋌而走險，去過殺人放火的匪生涯，所以各地的匪，雖經大軍痛剿，而仍像浪花地此沒彼起，東竄西逃，幾年都沒法剿清，

因此，我以爲救災和剿匪應該並重，一方面剿匪，一方面救災，這樣，匪患方有肅清的一天，人民也可早一天脫離苦海，我更誠的期望政府當局，能注意到這個問題，而撥鉅款設法救濟災區，使如火如荼的災民，有所安居，而不再給匪徒所利用，則在剿匪方面，也許以事半而功倍，

國際常識問答

公共園地編者先生：近來常在貴報國際新聞版內，發現許多不懂得的名詞，特分列於後，即請代爲解釋，不勝感謝，王體成謹上，

一，甚麼叫做不管部，二，多瑙河公約，是指的那個公約，三，「五・一五」事件，是怎末一回事，四，何謂國體明徵，五，何謂集體安全制度，七，何謂白皮書，藍皮書，七，何謂羅加諾條約，八，甚麼叫做焦土外交，九，斯達哈諾夫運動，是一種甚麼運動，十，何謂東歐互助公約，

答：一，不管部，即是不特殊管領某一部事務的意思，如像英國，不管部閣員，可出席內閣會議，擔任內閣會議指定一切的工作，二，多瑙河公約，是指意大利所提議，由多瑙河流域各國共同保障奧大利獨立的公約，三，一九三二年五月十五日，日本海陸軍法西斯軍人暗殺首相犬養毅，襲擊警視所等，幷企圖毀滅一切黨政機關所，爲日本有名的法西斯恐怖行動，雜誌報章多以「五・一五」事件稱之，四，一九三五年四月九日，日本文相松田發出訓令，聲明日本國體，爲天皇萬世一系，禁絕自由主義者美濃部博士的天皇機關說，故名之曰國體明徵，五，各國共同訂結條約，或在國際聯盟的組織內，相互保障安全的制度，名爲集體安全制度，六，美國，德國，日本，葡萄牙所發行的報告書，或英國國會公布的正式文件，都稱由白皮書，其封面係藍色，故稱爲藍皮書，七，羅加諾條約，就是英，法，意，德，比，五國所訂保障中歐安全及互助的條約，現在已爲德國所否認了，八，日本內田康哉任外相時，宣言爲擁護其本國利益，雖國家化爲焦土，亦在所不惜，故喻稱之爲焦土外交，九，斯達哈諾夫是蘇聯一個礦工的名字，因爲他在工作方法上有所改變，掘煤的數量上，造成了新記錄，目前蘇聯稱斯達哈諾夫運動，就是改良技術，提高工作效率的運動，十，東歐互助公約，是法國和蘇聯所提議的由蘇德及東歐各國共同訂結保障東歐安全的公約，（九）

葉子蕊可治溼疹

編輯先生：鄙人自實驗中得到一個珍貴的秘方，特以之介紹同好，鄙人患溼疹之病，數月前賤恙經友人介紹，用葉子蕊夾于腳趾縫中，試驗以多年苦不得治之病，經一試驗，竟將此方公諸人報端，或亦同病者所樂聞也，（永祥）

音樂常識簡答

袁家新先生，關於樂譜上各種符號之作用，茲照來函所列次序解答如後，一，嬰，是升高半音的符號，用於某音符之左，表示此音須升高半音，二，變，是降低半音的符號，用於某音之左，表示此音須降低半音，三，是表示符階的符號，用於某音符之前，某音須高二個半音，五，雙變號，用於某音符之前，某音須低個二半音，六，使雙嬰音及雙變音立刻復歸於本位時，所用之記號，七，使雙嬰音復爲單嬰音時所用之記號，八，使雙變音復爲單變音時所用之記號，（金心）

國聞週報已經徵得

編者先生，承蒙代爲公開徵求國聞週報，實深感謝，昨天得先生的通知後，已很圓滿的解決接洽，結果，我所即進行了我的要求，孰知今天早晨，貴報報了送報來時，又遞給我三封應徵的信，不消說，我是再用不着的了，但是照這樣的情形，以後還難免有不知者繼續的來信吧，我想請先生代爲披露此事之結果，作一結束，以免再有信來，致辜負出讓者之雅意，幷向今天來函應徵的三位先生致歉，（杜甫謹上）

來稿請蓋章

下列各種來稿，請加蓋圖章，以示鄭重，一，找尋職業或徵求人物之箋啓，二，發表對於時事之意見，三，關係公共福利之報告，四，其他須負法律上之責任之文字，（編者）

腎氣丸

腎氣強壯特效劑（金匱靈方）

上海佛慈藥廠四川經理處啓

主治

男女氣血虛弱陽萎，早泄遺精，貢水不足：「內分泌機能障害」命門火衰「副腎機能衰弱」消渴「糖尿病」「腰背酸痛，小便不利」四肢浮腫及寂人宮冷，不孕，煩熱失眠，子宮病，神經衰弱等症，有不思議之神效，理由說明書奉贈

定價每瓶　服七天　洋一元

重慶勸工局街五十號

招請各地分銷處

遺失啓事

小記遺失借據一紙上註今借到四川善後督辦署步槍一支刺刀一柄限於勞服團特別組第一期第四隊卒業時即行原槍奉還倘有損壞遺失負完全賠償責任此據中華民國二十五年四月號德盛公黃淳古押等字勿論何人拾得概作無效

德盛公黃淳古啓

吳子鈞存重慶銀行婦女儲蓄部洋廿二元此摺遺失除備案掛失外任何人失得概作無效

德國醫師畢希德博士

診所：蒼坪街十九號

電話：八三四

時間：除星期日外每日上午十時至下午二時半至五時

科目：內外科　婦科　小兒科　皮花柳　膚科　戒吸鴉片煙　各種最新醫療具　檢驗及電氣治療

每逢星期二四兩日診費上下午一律二元

啓事一

重慶大來貿易行啓事

本行廣告員定於十八日考試希報名諸君自帶繪圖器米達尺毛筆鋼筆藍墨水於是日午前十鐘到本行應試除函外特此登報公告

四川省各縣技士訓練班招收簡章

①資格　一，學歷　有下列學歷之一者（一）農業專門學校畢業者（二）高中農科或初級中等農業以上學校畢業曾任農技術工作一年以上者（三）曾在省內外著名農事機關擔任技術工作三年以上者　二，年齡以十四歲以下者　三，品格　身體健強確無不良嗜好者　②報名　一，時間　自二十五年四月一日起至二十日止　二，地點　四川省政府建設廳　三，手續　一，投致人最近四寸半身像一張　二，[illegible]　③考試　（一）科目　一，黨義　二，國文　三，農學大意　四，常識　五，[illegible]　（二）體格檢查日期四月二十三日　（三）考試四月二十五日上午八時起午後四時止　十二時至一時休息　[illegible]不及格者不得參與學術考試　④入班手續　一，[illegible]　⑤待遇　一，受訓結業[illegible]　律發給各縣技士訓練班[illegible]伙食及雜費共三十元[illegible]精列名冊呈由建設廳報請省政府[illegible]各縣政府[illegible]技士[illegible]

譚厚昌聲明與新記積福祖公實脫離關係啓事

啓者鄙人繼承先君遺留新記積福祖公實股權一分伍因營業虧損並經全體股東會商決議收歇所有存貨及器具等項於本年三月[illegible]鄙人所[illegible]股應攤損失業已照數賠付清楚凡本號已了未了一切銀錢事項從此概與鄙人無關[illegible]特登報聲明以杜後患此啓

浙[illegible]和銀樓

金價　售出一百卅肆元

電話　下[illegible]

切勿冒險

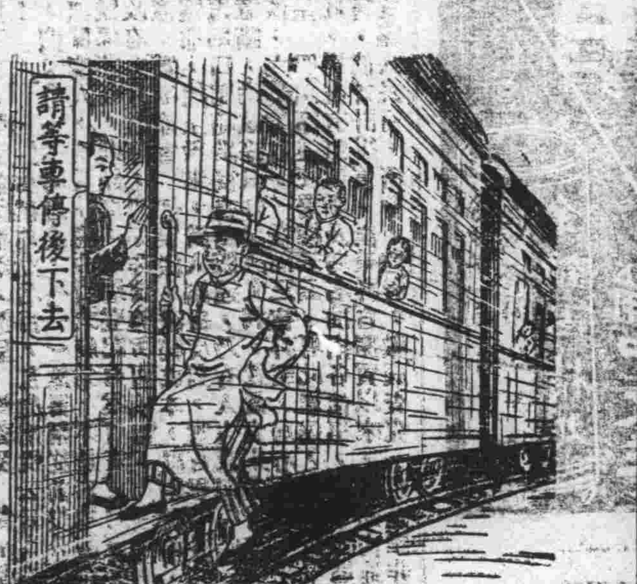

君之腸臟如運行失序切勿冒險以霸烈瀉藥取快一時因此種瀉藥每易損及臟腑終使便秘愈甚君宜改用清導丸此丸乃最新醫藥科學潤腸上品其性利平其效偉大絕無絞痛或成癮諸弊（山東青島館陶路二號萬國儲蓄會青島分會劉秀冬君來書云「余前患便秘結深以爲苦購服他種通便藥品每嫌力量過猛服後腹痛達數句鐘之久於是改服清導丸大便乃日行有序精神亦隨之暢快矣」清導丸統治便秘肝火膽疾頭暈眩脹滿面黃口臭男女老少一樣靈效　各藥房皆有出售或逕向上海江西路四五一號韋廉士醫生藥局購買每瓶大洋七角六瓶三元五角郵力免收

止痛！消毒！生肌！

大凡皮膚疾患鮮有不發炎作痛作癢易受傳染者也所以治療要素在能殺癢止痛消毒生肌諸凡具備故不論其病患爲何皮傷一經搽用如意膏無不立覺清涼消毒生肌如是皮患去矣　甘肅安西恒信亭記寶號陳君來書云「鄙人日前身患皮疹擦以如意膏立覺清涼舒適其消毒力大而又能使新肌速生現在予之皮疹業已全愈深感此膏之益也」君如欲爽適而迅速的治療皮患請用如意膏凡一切皮病如溼疹疥癬禿瘡乳癌爛腿瘡癢一切皮疵如面疱膿疱酒刺癤疹一切皮傷如割破灼傷燙傷跌損蚊蟲螫抓傷擦傷凡膏均有獨到之功效堪稱療瘡聖品也　各藥房均有出售或逕向上海江西路四五一號韋廉士醫生藥局函購每匣七角六匣三元五角郵力在內

當軍事艱辛損其健康之後

被賴韋廉士醫生紅色補丸以恢復之

廣東廣州番禺縣公安局番禺屬花捐局長潘廉君來書云「余自黃埔軍官學校畢業後歷充軍職東征西伐穿山越水身體損害不健飲食銳減睡眠不安神經衰弱血液虧損後得全親梁君餽贈韋廉士醫生紅色補丸之神效乃試服之旬日即見食量增加夜能寧睡繼服不久諸症若失氣血充足精神倍增此皆韋廉士醫生紅色補丸所賜也爰修寸楮幷附小照以申謝忱」韋廉士醫生紅色補丸由其益血補血健腦強身之功已使世界各地與潘君情形相若之千萬男女恢復健康喜樂矣君如患與潘君同樣之病或患血虧體弱神經衰弱食積早老腰肌痛臂尻酸楚以及婦科各症請一試此五十年馳名世界之補血健腦聖藥韋廉士醫生紅色補丸必能於短時期內心悅誠服其去病強身之效也　韋廉士醫生紅色補丸各藥房皆有出售或逕向上海江西路四五一號韋廉士醫生藥局函購每瓶大洋一元五角六瓶八元郵力在內

[illegible]
分號 牛邊街 電話〇四三八

年近日三日斷根眞療痔瘡之聖藥也諸君患斯疾者曷興乎來
價目 每瓶一元 每打十元 外埠函購另加郵費二角
地址 魚市口上文華街八十二號自來水上隔壁鄧西北醫痔子便是

……已揭未揭均應一律作廢嗣後發見概作無效特此登報聲明此啓

本號國藥介紹欄介紹開幕引言

三國時『諸葛亮』寫了一個『病』字遞給『張飛』，『張飛』見了，嚇得倒退數步，嗟乎，以『張飛』之勇，萬夫之能，而猶怕『病』，吾人相信不及『張飛』者多矣，安得不畏『病』乎，故今『本號』特闢『國藥介紹欄』，一則提倡國藥，挽回利權，一則又得遇症購門，介紹『本號』各種國產藥品，希望遠近同胞，互相研究，共同指導，藥，不致病魔纏身，同胞們；是你們千載難得之好機會，幸勿交臂失之。

洋參大王利豐隆廣告部製
總號 本市四牌坊

老牌明星花露香水

越香 陳越
上海四馬路中西大藥房發行

試用瓶售一角
全國高等藥房各大百貨商店均有出售
重慶總經理 小什字街永興隆號 第一模範市場民生合作社

中華書局 出版新書

圖書目錄 承索即贈

英漢對照文學叢書
失戀復戀 傅東華譯註 一冊 六角
黑貓 錢歌川譯註 一冊 五角
格列佛遊記 黃廬隱譯註 一冊 五角

孕產婦之友（常識叢書第四十三種） 趙師震編 一冊 三角

●世界文學全集 續出六冊
屹耳光底人 麥夫重譯 一冊 六角
眞妮姑娘 傅東華譯 一冊 一元六角
遊蕩者的生活 毛秋白譯 一冊 三角五分
野性的呼喚 劉大杰 張夢麟譯 一冊 六角
心戰情變曲 俞覺之譯 一冊 一元二角
高龍芭（附珈爾曼） 戴望舒譯 一冊 一元一角

●現代文學叢刊 續出五冊
三四郎 崔萬秋譯 一冊 一元二角
現代文學評論 錢歌川編 一冊 六角
更生記 査士驥譯 一冊 一元一角
史姑娘 毛秋白譯 一冊 四角
忐賀直哉集 謝六逸譯 一冊 七角五分

新中華叢書 續出十一冊
財政論集 楊汝梅等著 一冊 五角
中國工業自給計畫 胡博淵等著 一冊 四角
大戰前夜之歐洲現勢 杜若君等著 一冊 三角五分
中國實業之過去與今後 陳公博等著 一冊 二角五分
中國農村問題 錢亦石等著 一冊 二角五分
幽默小說集 張夢麟等譯 一冊 二角九分
瓢兒和尚 郁達夫等著 一冊 四角
青春之戀 錢歌川譯 一冊 二角五分
文學論文集 賞覺子等著 二冊 各二角半
藝術論集 豐子愷等著 一冊 三角
戰爭小說集 沈起予等著 一冊 四角

天才兒童 Leta S. Hollingworth: Gifted Children 朱鏡蓀譯 一冊 一元三角
本書分十二章：凡研究天才之歷史，新近研究天才之方法，天才之調查，天才之體格與動作，天才之性格，氣質與興趣，天才之發展，天才之家世，天才之特殊才能，智商一百八十以上之天才，以及天才之實驗教育，天才之學級編制與課程，天才與社會經濟之關係，均詳細敍述，可供教師、父母及研究者之參考。

（乙206）

明代名人著作 國學珍本文庫

全書出版 發售特價

△有趣味的、禁書、奇書、善本、珍本、各地中學校圖書館不可不備

▲精美古雅有趣味之珍本二十種，印成三十二冊，用仿宋字排，清晰無比，定價九十五元，特價祇售八元。外埠另加郵費五角

◀國學珍本文庫總目▶

河雪齋近集	二冊	明袁小修著
小窗幽記	一冊	明陳眉公編
青樓韻語	二冊	明張夢徵著
笑府	一冊	明馮夢龍著
黃山謎	三冊	明馮夢龍輯
翠芳清玩	二冊	明毛子晉著
金陵瑣事	二冊	明周漫士著
雪濤小書	一冊	明冰華生著
折獄新語	一冊	明王季重著
幽夢影	一冊	明張潮著
五雜組	二冊	明謝肇制著
寫心集	二冊	明陳枚著
冰雪攜	二冊	明魏泳編
霓裳續譜	一冊	明徐懋學編
六硯齋筆記	三冊	明李日華著
絕妙詞品		明揚愼著
紫桃軒雜綴	二冊	明李日華著
天下名山遊記	三冊	明屠隆等著
竹嬾畫媵	一冊	明李日華著
美人	一冊	明閔正中著

世罕流傳之珍本 目少經見之奇書 書存無多 購請從速

上海中央書店出版
重慶總經理處 大東書局

刀鋒所過 鬍鬚全光

「常備」刀片，製自外科手術所用之鋼質。十分堅韌鋒利。緊鎖於「常備」剃刀之中。剃鬚時直逼鬚根。故雖短髭蝟集。而刀鋒所過。靡不一掃而光。

「常備」刀片，每片可用之次數更多。遠非普通脆薄刀片所可比。購而用之。既滿意。又經濟。

獨家經理 華商新華行 上海江西路三六七號

Ever-Ready Blades

「常備」刀片

(7)

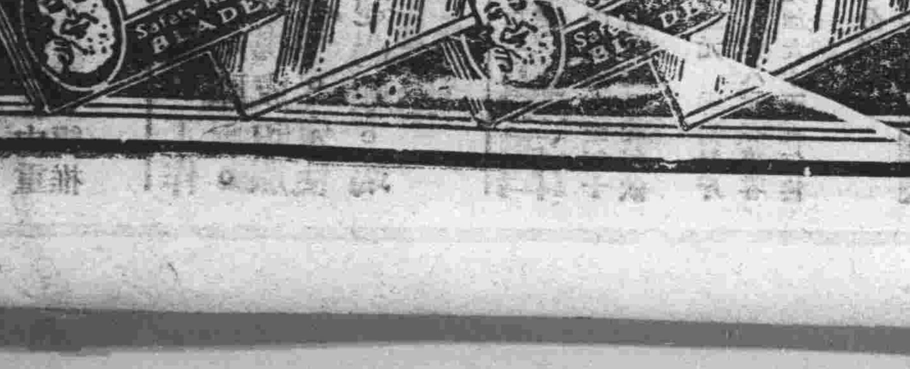

務購富含補腦乙種維他命之桂格麥片

造物為防止吾人神經不甯，大便秘結，食慾不振，精神疲憊起見。特在麥穀中藏有寶貴而補腦之乙種維他命。肥壯圓滿之桂格麥片。自始即經加以注意。俾其中所有寶貴而補腦之乙種維他命，乃至生血之鑛質，均得充分保留，以為食者福。桂格麥片所以於君十分有益者。職是之故。君為補助健康，抗禦便秘計。宜日食之。

達安尼一胎五女孕家以桂格麥片餵之五姊妹均受英皇監護之專家撫育此等專家雖精通食品科學然在伊等生未周歲時即以桂格麥片餵之係用加拿大肥壯麥粒製成其營養肌肉之功能計多百分之五十

桂格麥片

今有速食一種二分半鐘即可煮熟

予君生根保君健造

QUAKER OATS

(5)

重慶市政府電話公債基金保管委員會啓事

查本會按照電話公債條例第五條之規定業於三月三十一日會同市府監視人員在市府禮堂當衆舉行第十一次抽籤仰各債權人於四月十二日起持票逕往重慶銀行領取本息為要此啓

茲將中號碼列後

〇〇〇〇〇〇一六
四七一二〇 一二七
〇三二五一七二一
六九七八六六一七

〇〇〇〇〇--一〇
八一六二二三〇四
七一一五〇四五一
一八〇〇七四〇七

〇一一一一一〇一
六二〇二〇三二一
五八〇五四九四六
三一〇五二六五四

〇〇一〇〇一〇一
七九二八三一三一
四二八二四一三七
六〇二九四八三二

一〇〇〇一〇一一
〇七九一二三〇二
七九〇〇 七〇五四
九二八一六四二三

〇〇〇〇〇一〇〇
四三五八七〇八〇
九〇二九八五〇六
六五〇四八九一四

〇〇〇〇〇〇一〇
五三一一〇二一一
八二七一八四二〇
五六〇七四三〇五

一〇一〇〇〇〇〇
〇二一一四五七五
八五〇〇三〇三〇
七一〇五一〇二三

〇〇〇一一〇一〇
五〇一〇〇六一七
九八二六五七九七
八八一四一一五一

〇〇〇一〇〇〇
九四九三〇七七
二一六七二三五
一八七五〇一四

〇一〇〇〇一一
三二一九八一一
二五二五五二四二
十〇六七五八一二

一〇〇〇〇一〇
二五〇二八一五
六七五三六〇三
一一七二八四四

一〇一〇一〇〇
〇三三九一四四
七五八七〇八六
四一五五八六二

中華民國二十五年四月三日

買三峽布三峽呢者請注意

證明凡欲買得眞正三峽布及三峽呢者請到小樑子本廠售貨處或本市售珠市經銷處

茲啓者本廠開辦歷有年所所有三峽布及三峽呢類為本廠專門的特殊出品向為各界樂購近查本市布業有不肖之徒魚目混珠希圖漁利冒牌本廠出品此種行為不但妨害本廠營業且反欺騙顧主茲特登報以免受奸商欺騙為荷此啓

民生實業公司
民生三峽染織工廠
重慶售貨處啓

省內要聞

匪軍遠竄後 灌汶茂理商運漸復

山貨藥材貿易已逐漸活躍 惟糧食昂貴運費因以大增 灌懋間各商現在尚未活動

〔灌縣專訊〕灌汶茂理四縣交通，現已完全恢復，途次無匪，商貨往來甚多，惟因沿途之糧食奇貴，運費隨之大增，灌城販貨往茂理之各業商人，近皆以威州為集中貨件地點，轉運茂理兩縣，灌城至威州，計程一百九十里，純係山路，運威之貨，照例七十餘斤至八十斤，即為一挑，如布疋，銅器，雜貨之類，每挑脚銀六元，每斗米（三十二斤）之脚銀，則為二元，威州發灌之羊毛，羊皮，牛角，羌活等類之山貨藥材，每百斤脚銀五元，因係順便下脚，故較低廉，茂理兩縣暨所屬各場鎮，久經匪擾，現始平靜，需用此間運去之米油鹽布及一切雜貨甚渴，灌城之山貨藥材，銷售早空，停滯交易已久，亦甚盼源源運來，復興比項市場，故現在猶多設法準備大宗資本，盡量向茂理方面，輸運各種貨物，有人謂灌汶茂理之間，剿匪軍事稍休，商業戰爭又起，恰是現在之實况也，至灌往懋功之各商，現在尚未活動也云，（四月十三日）

遂寗縣境 年銷茶葉五千餘石

惟私茶充斥官茶商請維利權 十二區署通令緝私

〔遂寗崗訊〕此間所銷茶葉，除沱茶外，向係由官茶店在財廳領引配茶，運遂銷售，計有鼎興恒，聚泰和等數家，每年全縣約銷粗細茶葉五千餘担，前數年因川政未臻統一，政令失軌，於是私茶充斥，任意傾銷，致該認商等營利大受影響，無法緝禁，年來政令統一，該商等，昨會聯名呈請遂寗十二區專署，懇請轉令各區，對於私茶入市傾銷，嚴密查緝，用裕國課而恤商艱，專署據呈，除批准予通令各區保甲對征局員丁前來查緝私茶販子時，須隨時盡力協助外，并出示佈告縣境用茶之戶，務須各赴官茶店購用，不准貪購私茶，倘故違示禁，私相授受，一經查獲，買賣雙方，均須分別罰究云，（四月十四日）

嘉陵江上游 貨船須納無名捐

值千元之貨勒索二百元 否則綁走船主客商

南充崗訊，頃據閬中來客談云，昭廣閬南，以及保寗樑子，白水河，碧口，南津關等地，近來匪風特熾，凡係行旅，身穿粗布棉衣，及販運藥材與他項貨物，行經上述各地，鮮有不被匪衆擄刦者，尤其是河道上下木船，每於上述各邑沿江碼頭，二三更時，有匪衆三五成羣到船，先行檢查身中裝載貨品，例如值洋千元以上者，至少索勒買渡洋二百角，（匪

川西巨匪胡澤元 在灌縣土橋場落馬

招集匪徒多人密謀不軌 團隊圍攻當場擊斃

（灌縣專訊）崇（寗）灌間巨匪胡澤元，在川西各縣境內，犯槍劫案件甚多，迭據所獲刦匪供稱，多係胡澤元主謀，彭郫崇灌各縣政府，上年曾數次通令緝拿，俱未捕獲，去秋各縣保安隊成立，新興之氣，補匪[illegible]嚴，且不似以前團隊能與土匪安協，胡匪見勢不佳，斯時逃亡他處，最近復潛同崇灌之桂花場，三岔橋，土橋場等處，勾結土匪，又煽動鎮苦飢民加入，探聞除打家刼舍而外，另有其他企圖，崇灌兩縣府派出之密探，俱於如是報告，乃增加便衣密探多人，專偵探胡匪之行蹤，以其力量尙未雄厚，須早為誅滅，以免後患，昨日（十一）午后探報，瞥見胡澤元匪首，率有便衣匪十餘名，先後潛至灌屬土橋[illegible]

△四川之煤鑛▽

〔三〕

四川諸縣煤產近計「單位為噸」

縣名	雅安滎經	漢源	越嶲	瀘定	天全保興蘆山	邛州大邑	樂山峨眉	犍為	宜賓	富順	瀘縣	威遠	榮縣	仁壽	彭縣	灌縣	安縣	榮昌隆昌	永川	合川江北	壁山巴縣	巴縣	其他	共計
十八年	七二〇〇	五五〇〇	五〇〇〇	一〇〇〇	一〇〇〇	六〇〇〇	八〇〇〇	一二四〇〇〇	八〇〇〇	二〇〇〇	九〇〇〇	五八〇〇〇	三〇〇〇	九〇〇〇	七〇〇〇〇	二〇〇〇〇	一〇〇〇	一二五〇〇	三〇〇〇	一三〇〇〇〇	三六〇〇〇	一〇〇〇〇	八〇〇〇〇	六〇九二〇〇
十九年	七二〇〇	五五〇〇	五〇〇〇	一〇〇〇	一〇〇〇	六〇〇〇	八〇〇〇	一二四〇〇〇	八〇〇〇	二〇〇〇	九〇〇〇	五八〇〇〇	三〇〇〇	九〇〇〇	七〇〇〇〇	二〇〇〇〇	一〇〇〇	一二六〇〇	三〇〇〇	一六九二〇〇	三六〇〇〇	一〇四〇〇	八〇〇〇〇	六四八五〇〇
二十年	七二〇〇	五五〇〇	五〇〇〇	一〇〇〇	一〇〇〇	六〇〇〇	八〇〇〇	一二四〇〇〇	八〇〇〇	二〇〇〇	九〇〇〇	五八〇〇〇	三〇〇〇	九〇〇〇	七〇〇〇〇	二〇〇〇〇	一〇〇〇	一二六〇〇	三〇〇〇	一六九二〇〇	三六〇〇〇	三六〇〇〇	一〇〇〇〇〇	六五八一〇〇
三年平均數	七二〇〇	五五〇〇	五〇〇〇	一〇〇〇	一〇〇〇	六〇〇〇	八〇〇〇	一二四〇〇〇	八〇〇〇	二〇〇〇	九〇〇〇	五八〇〇〇	三〇〇〇	九〇〇〇	七〇〇〇〇	二〇〇〇〇	一〇〇〇	一二五六七	三〇〇〇	一五六一三三	三六〇〇〇	三六〇〇〇	九三四六七	六三八六〇〇

由上表觀之，三年中四川之煤產，當以犍為最多，計一二四〇〇〇噸，其次為合川與江北，平均為一五六一三三噸，再次為彭縣，計七〇〇〇〇噸，威縣計五七七三三噸，灌縣計二〇〇〇〇噸，其餘各地，則均在二〇〇〇〇噸以下，至三年之平均總產量，為六三八六〇〇噸、依據前列各省煤藏量一表記載，川省為九八七四兆公噸，若每年產額照此平均數六三八六〇〇噸計算，倘可以供一千五百餘年之開採，若每年增加煤產額至現狀十倍，即每年產額能發展至六三八六〇〇〇噸，亦可供給一百五十餘年之採掘，

煤田概況 鑛區層佈和煤

產額量，既如前述，於此再就近年川省之煤田慨況，略分述之，惟川煤蘊藏雖厚，而實末見有充量的採發，小窖土法，又產量太多，雖星佈川省，而一經計其產量，實不勝計，而亦不足稷述，茲撮舉其犖犖大者，列析其近況，

甲，犍為煤田

犍為為川著名產煤區，煤田有石麟，張溝，黃丹，太平寺，磨子場，石板溪等處，煤層均屬侏羅紀，茲分述各區之大概情形如下，一，石麟區，許家灣一帶，煤礦屬石麟區，區內大小礦廠，約十餘家，每年產額自八萬噸至十二萬噸，煤質為煙煤，性粘結，可鍊焦，二、張溝區，張溝煤質，次於石麟，不能鍊焦，區內有礦廠五六家，每年產額約三萬噸，三，黃丹區，黃丹屬屏山，產煤品質與張溝相倣，區內有廠三十餘家，每年產額約五萬噸，四，太平寺區，太平寺濱臨銅河，距嘉定水程約六十里，有煤礦十餘家，煤質為煙煤，不能鍊焦，每年產額約四萬噸，五，磨子場區，磨子場距大江甚近，有礦廠數家，每年產額約三萬噸，不能鍊焦，六，石板溪區，石板溪距大江亦近，區內有[illegible]產額約萬餘噸，煤質為煙煤，不能鍊蕉，以上各區，均已先後採掘，其較大煤廠，有蕭鳳來廠距太平寺約三十里，許家溝約十里，係蕭姓獨資經營，資本六萬元，每日產煤約五十噸，銷牛華溪五通橋等處，為煮鹽之用，查五通橋煮鹽，每年需煤十五萬噸，牛華溪每年約需五萬噸左右，

乙，榮昌煤田

碼頭，有蓬安周口李萬春老板之船，裝載各樣雜貨，準定昨晨上駛蓬安，不料前夜二更後，即有數個暴徒，手持連槍并馬刀等利器，跑到萬春船上，勒索渡金五角，（即五元）時由板主再三哀告，客東均在城中，我并沒有銀錢，所幸警團林立，若輩恐防驚動附岸街民，被其截擊，結果由萬春給洋二角，（即兩元）了事，嘻，當此治城之下，警團逐處林立，一般潛伏流氓，似此胆大敢於江畔搶索木船，殊屬防害治安，甚望治安當局注意及之，俾地方秩序，日就寧謐，市面商業，日趨繁榮可耳，（四月十三日）

遂寗公安局 取締附郭貧民窟

整頓市容飭將茅屋建瓦屋 無力改建勒令搬遷

（遂寗崗訊）遂寗外東電燈公司後面，團城馬路一帶空地，原係由護城河填築而來，上年完全係一空壩，瓦礫垃圾，污亂不堪，後因整頓市面交通，指定該處為售賣柴草集結地，又凡槍决人犯，亦在該處執行，放終無人在此建立房屋，其桒頭挨近東南閣茶館之一段，則為一段流民叫賣破舊衣物，及收荒攤集会處，并供貧民用之飲食攤担，亦復不少，近來則有多數鄉間貧民來城謀生，無力佃住房屋，乃先後以竹木支搭棚屋，或蓋草棚，用蔽風雨，彼輩多係由家中男女老幼自己動手造搭，但圖棲息有所耳，於是該處遂成天然之貧民窩，本年正月有一濫川班假該處某空屋支搭野台唱戲，每人取錢二百文，因其價廉，適合鄉民口胃，而所演又多係淫靡鬼怪之劇，故每逢場期，觀衆頗形擁擠，初因適值陰曆正月，公安局亦未加取締，迨至最近公安局會一度取締，不准再演，嗣以該班全體脚色，十九好像乞丐，且多染有嗜好，一日不唱，即有大餓煙飯之慘，后經某保公事人，代為要求，准其暫在該處演唱，不料近日鄰近該處各街，夜間常鬧賊，公安局為正本清源計，乃將該處先後搭蓋竹棚茅屋之貧民，一併取締，不准再居該地，如欲在該居住者，須先報請保甲調查清楚，確係良民，由公安局登記，並須一律搭蓋瓦屋，領取戶口門牌，一照保甲編戶方可，於是一般無力搭蓋瓦房之貧民，莫不叫苦連天，竟在所要求特別通融，當局以市容關係，未予允准，日來已有部分棚屋，改成最簡單之瓦屋，共餘竹棚茅屋，已勒令限日遷移，而該濫川班亦於昨日停鑼歇業，與該處慘然告別矣，（四月十四日）

崔匪圖竄雲陽

一股已抵桑坪鄉附近 保安隊奉命前往截擊

雲陽訊，本月九日午前十鐘，縣府接奉節電稱，崔匪人槍約計數百，有逃竄雲陽模樣，後又接縣屬桑坪鄉電話稱，崔匪來竄，但距該鄉約四十餘里云云，縣長接報，乃立遣保安大隊附楊典文，率所部保安第一二兩中隊，暨臨時壯丁隊一中隊，馳援桑坪鄉，務區截堵，禁匪入境，楊氏奉令後，即日午後，率隊開拔前往云，（新四川社）

順蓬間鎮源場 匪劫彭家并殺失主

刦匪一批就捕解縣訊辦

（順慶專訊）順（慶）蓬（安）接壤之鎮源場，原係南充蓬安兩縣共管區域，[illegible]

重慶市市長張公必果治喪處啟事

重慶市市長張公必果於四月十日午前三點半鐘因公病逝省垣日內迎櫬回渝擇期展奠茲由重慶市政府所屬各局處職員會同張公館家屬組織治喪處內分文書會計事務典禮招待等五組推定職員分別負責已於今日在黃家埡口張公館成立辦理喪葬事宜此啟

新運促成短服盛行

本號服務社會。數載于茲。營業服裝。工作考究。深蒙各界人士贊許。平時供不應求。殊覺有負雅望。今為便利顧主起見。特將上等呢絨材料。製就各式現成短服。工作認眞。討價輕廉。「每套國幣以二十元起碼」便宜有划。定使顧主滿意。門市部新到大批國貨衣料。花色齊備。定價克己。歡迎賜顧。竭誠以待。

一德綢緞洋服號謹佈　地點小樑子　電話四八一

國貨　調味之王　味精

開幕期間　廉價歡迎

全川總經理　寶山代辦部　重慶新豐街

運興公司緊要啟事

茲啟者敝公司申莊交太古輪船公司之萬流輪由上海運到重慶雙飛龍牌特走五件惟該公司派出之提單一張號碼二六八嘜頭為「運興」另有統稅票五張上列各票單殊於前日司事者在途遺失除當向太古公司交涉止付該貨并呈請警備部存案備查外特登報端聲明此項票單無論何人拾得均作廢紙無效此啟

張世端黍生啟事

前年蜡月與瀘州楊淑芳訂婚原定去年廢歷正月結婚殊楊女行為浪漫與黃某有曖昧關係事實具在孰能容忍當時即通咨媒人并直接向楊府解除婚約經此之後去年正月之婚禮并未舉行茲已年餘彼此關係早經斷絕今後男婚女嫁兩不相涉特此登報慎重聲明

堅特麗禮品店遷移啟事

本店開設商業場西三街有年，專辦湘繡畫喜屏堂，古今名人字畫，杭州絲織風景，國內外油畫屏，宜興古雅陶瓷，美術玻磚相架，照相器具卡紙，各種花素金木，應有盡有，近為擴充營業，及求交通便利計，特將總店遷至魚市街口馬路，分店設立商業場西四街，藉此新落成紀念期中，「特將各貨照定價打八折歡迎」以酬盛意，惠顧諸君，盍興乎來。

總店設魚市街口馬路　支店設商業場西四街

四川省銀行通告第六號

本行於南充「即順慶」遂縣「即綏定」各設辦事處一所辦理銀行一切業務特此通告

天申永

貨良！　價巧！！　信用好！！！

總號　重慶道門口　分號　成都城守東大街　經理　潼川上南街

內江　自井　簡州　順慶　永寧　嘉定　遵義　貴陽

合川　瀘縣　安順　畢節　印崍　德陽　萬縣　涪陵

都郵街　信義孚綢緞莊

本號改建門面　實行硬幹宗旨　不用折扣主義　打倒虛偽謬言　誠懇眞實拍賣　只圖各貨售完　便利顧客起見　注意捷足登先　四月一號起　各貨大拍賣

絲織品　旗袍料　每件壹元五起碼　花色多

格子呢　旗袍料　每件只售七角　不細載

電話六五五號

允豐正出售最陳紹酒

本號開設二百餘年積存紹酒十萬餘罎其中最陳有至四十餘年者因歷年利息纍計過高未能普通出售茲為酬達好飲諸公雅意特為開售公訂價值如下

四十年以上者　座紹每罎十八元加大二十二元　零售每斤一元

三十年以上者　座紹每罎十五元加大十八元　零售每斤八角

二十年以上者　座紹每罎十三元加大十五元　零售每斤五角

其餘均照舊訂價值　罎泥漿每八元加大九元零售每斤二角七分出售

介紹良醫劉書萬

北平協合醫學校醫學博士劉書萬先生鄂之名醫也學成後懸壺於宜漢間凡十餘年學識經驗均極宏富活人無算會客鄂西者類能道及此次應友好之約來渝設診所於蒼平街六十八號行其所學爰為登報介紹社會人士幸勿交臂失之

介紹人　袁承武　李翰承　范崇實　何靜源　何北衡　周嘯嵐　景湧山　何敬徵　彭澤中　彭勳武　朱葆光　仝啟

天一醫院簡章　楊家什字

一　科目　（甲）專門科目 婦女科，雀斑科（包治）內外科，皮膚科，戒煙科，花柳科（乙）兼理科目 產科，牙科，小兒科，傷科，眼耳鼻喉科，

二　診例　（甲）門診 普通票二角，特別票二元，提前票五角，（乙）出診 藥費在內（若需貴重藥品當另給價）城內二元，城外四元，過河六元，（夜間加倍）輿馬城內一元，城外二元，過河三元

三　接生　城內六元，城外十元，過河二十元，（夜間加倍）難產另議，輿馬城內城外各二元，過河三元（夜間加倍）

四　診斷時間　（甲）門診時間 每日午前九鐘起至午後四鐘止（星期日照常診病，星期一午後停診）（乙）出診時間 每日午後四鐘以後（若係急病，隨請隨到）（丙）送診貧苦 非規定時間，到院求診者概以特別票為限

五　住院　每星期七元，普通藥費在內（若需貴重藥品或注射針藥當另給價）

特別注意　長春不老汁

大瓶減售六元　中瓶減售三元　四角

自四月一號起減價一

要想長壽強身請服長春不老汁，可以房患於未然

要想根本治病請服

本公司創辦於民元年廠設上海濟南備置最新式機器聘請專門技師用科學方法精製各種葷素罐頭食品以及餅乾糖

本埠要聞

營業稅起征期確定

營業稅局轉呈商民請求各點　省府昨日復電分別指示令遵

三月份稅依一月份調查征收

四川省營業稅局昨佈告云，案查重慶市各〔商業應納之營業稅額，前奉四川省政府核定，自本月十日實行徵收，並從本年一月份起算，業經本局遵照辦理，暨佈告週知在案，嗣准重慶市商會函轉各幫商民一再請求緩徵，併予酌改徵收章程，暨撤銷地方稅等情，並推派代表面陳疾苦，懇請體恤前來，當以該市近年遭受剿匪軍事影響，以致工商凋敝，金融窘竭，均係實在情形，經於本月十二日，據情轉請核示去後，茲奉四川省政府刪渝財代電開，重慶四川省營業稅局，據二十五年四月十二日呈轉重慶市商會請縮減起徵期間，並懇撤銷地方稅，暨修正章程各點等情，已悉，茲分別指示如後，一，川省營業稅局應從本年一月份起徵，業經本府令飭該局遵照辦理在案，茲據轉呈渝市近年以來，商業凋敝，金融枯窘，各商所呈，均屬實情，並懇縮減起徵期間，俾輕負担前來，姑准縮減兩月，展至三月份起征，以示體恤，惟營業稅收入，已經中央按月指撥五萬元，爲二十五年四川善後公債募金，急需收款撥解，不能再事遷延，所有三月份營業稅，應征稅款，即着照一月份調查資本，及營業額爲標準，尅日征收，以資兼顧，而省手續，以後即照各該月實際營業情形徵收，二，徵稅章程，業經本府咨請財政部核准，並轉呈行政院備案，應即遵照辦理，不能再請修正，惟稅率一項，本府前據該局轉據重慶市商會呈請減輕前來，會經呈奉國民政府軍事委員會委員長行營核准，以資本爲標準者，減徵千分之十八，幷應遵照施行，三，查營業稅之興辦，原爲抵押地方稅，惟現在開始之初，徵收尙無確數，究應如何，逐漸比例減徵地方稅之處，應俟本年七月份二十五年度預算開始時，再行核計三四五六各月營業稅徵收實數，比照遞減地方稅，四，各商所呈困難，已經本府查酌情形，一再體恤，達到縮減徵稅月份及減低稅率，應即轉飭遵照定案，切實奉行，共濟時艱，是爲至要，等因奉此，除遵照辦理外，合行佈告，仰該市工商業人等：一體遵照，應完稅額，暨規定限期，來局徵納，毋再藉延，致滋罰累，切切此告，

營業稅起征問題，總商會代表向財廳長劉航琛請願結果，已決定改自三月份起征，省營業稅局俟財廳公文到達後，即可照議執行，同時將發通知致各商號，但完三月份稅款，開三月份之完稅額，或將依舊有一月份之資本總額與營業總收入額之調查爲根據，即原定一月份應完稅款，改爲三月份應完稅款，至於四月份即將以原定二月份者征收云，（新四川社）

江北面積人口統計

△市區除外全縣六十七萬餘人　△共五四鎮鄉三百五十餘萬畝

江北縣地接重慶，居嘉陵江之濱，幅員遼闊，人口繁多，商業亦稱發達，自去年縣府改組後，全縣劃爲四行政區，茲據調查，全縣面積，戶口，人丁，統計如次，第一區共轄八鎮五鄉，面積五八六七五五畝，二七九一三戶，男八二九二一丁，女六五五七一一口，第二區共轄八鎮十鄉，面積一〇四一二八三畝，四四七〇一戶，男一一三九〇九丁，女一〇七一六七口，第三區共轄四鎮七鄉，面積七九〇八四四畝，二四〇五一戶，男六六五〇四丁，女五七八一九口，第四區共轄九鎮三鄉，面積一〇九九四九二畝，三五七四九戶，男一〇三一八六丁，女八二一一二口，全縣共計二九鎮二五鄉，面積三五一八三七四畝，一三二四一四戶，男丁三六六五二〇口，女丁三一二六六九口，共六七九一八九口．惟城區因劃入市區，未在此統計內云，

（又訊）江北四郊，近日常發現未掩埋之死屍，臭氣熏人，於人道衛生，均有妨礙，查其原因，由於一般無知力夫，得人錢後，不替人掩埋，抛於荒郊，昨（十六）日二十坊甲丁拿獲一拋屍者，名張炳淸，幷將死者所着之衣脫去，實屬慘無人道，昨已將該犯鎖押示衆云，（江北社）

市徵收處昨開會

討論市縣各項稅收事項

最後決定短期內先移交房契稅　劉航琛昨未離渝改今飛省

市征收處昨開會，商決江巴兩縣征收局劃交重慶市市區廳項稅收事項，出席者，財政廳長劉航琛，巴縣長鮑公任，巴征局長吳國義，江北縣長范英士（文化成代）江北征收局長鄧思中，市征收處長高顯鑑，楊大倫紀錄，劉廳長發言，在從前軍制時代，往往行政與財政合而爲一，殊於法定不合，茲欲整理吾川財政，當然就有區劃，故秉承省主席核定，於本年元旦，毅然決然在成渝兩市，設立市征收處，與政府同一範圍，兩者一屬行政，一屬財政，如此，我們財政上既有新的規劃，當有新的推進，重慶市征收處，成立已屆四月，而於市區內應行接收各稅捐，尚未接收完竣，殊有失設立征處之意旨，並妨礙財政之進行，即以房捐而論，先由成渝兩市開辦，所有滯納糾紛，照章應實，成市府辦理，當不能再由江巴兩縣辦理，因市區範圍，非其權力所及，又如登記房產，將來辦到後，能使不動產變爲活動產，此項登記任務，亦應實由市征收處辦理，至於接收稅捐，進行迂緩，原因不外兩點，一爲市縣經界，劃分未明，一爲地方人士，不無懷疑之點，茲爲逐條解釋，市縣的經界區分，在政府未明令確定以前，暫很據前四川善後督辦署區劃的經界爲準，至劃分以後之地方，附加仍不生問題，如川北等十八縣，抽稅不足事業之需，亦另籌支，又如巫溪田賦，爲九百餘，則事業費爲九百不餘後由萬縣過道稅加一撥補，總之應辦的事業不管縣與市，不應辦的事業，亦不管市與縣，在廿四年度預算內，仍舊支撥，在廿五年度新預算，只要眞實能用即使新預算尙未成立之過渡期間，亦當照法照舊核支，總以不使事業停頓爲原則，在去年吾川財政尙欠九百餘萬，個人南轅北馬，幾經奔馳，承財政部准由菸酒印花稅內撥還三百萬，又准增加禁煙二百八十萬，餘即以成渝兩市的收入爲抵補，所以刻不容緩的區劃，在此區劃時，何者爲市，何者爲縣，於地方人士，不無懷疑之點，此點希望江巴兩縣長，局長，切實向地方人士多多解說，同是政府收入，同是事業支出，決無他意，否則把他劃分明白，移轉征收機關，成爲有規律之處理，不能以此爲麻繁而置之不理，今天個人返省在即匆匆請到兩縣局和征收處高處長講一講市界區分的問題，幷請以後兩縣局會同高處長切實劃分辦理，最後由縣局處決定，於最短期內先將房契稅移交隨後再行清理田賦，（略）

財政廳長兼營業稅局局長劉航琛，本欲昨日乘機飛蓉，因此間公務未畢，已改于今日飛蓉，市商會代表郭子文等六人，爲營業稅，昨晨前往劉氏私邸請願，聞仍無結果云，

行營擴大紀念週

賀參謀長講演原詞（續）

第二點，是勸告同人奮發圖強，我們知道，物質與精神並備的國家，自然強盛，但是，如果精神強固，雖然缺乏物質，依然可以復興，古人說，人力可以勝天，確是不錯，德國在歐戰以後，國內的物質，十分缺乏，但是他全國人民，精神都極強固，所以不到幾年，他便復興起來了，俄國在革命之時，人民都是無衣無食，困苦異常，因他全國一致苦幹的精神，所以五年計劃成功，便很強盛，其他如伊大利，土耳其，莫不皆然，由此可以證明，精神足以制勝物質，

我記得前年十二月間，楊耿光先生從外國回來，委員長在京召集各將領，聽楊先生講演各國的最近情勢，楊先生講各國的科學如何進化，各國的物質建設如何發達，各國的軍備如何充實，最後委員長鄭重的說，我們中國，事事不如人，要想建設，財力又不足，惟有把人力來補救，這就是說要用精神來勝過物質的話，我們中國，物質既不如人，應該拿出我們的精神，一致埋頭苦幹，以救亡圖存，各地的工作，都很奮發都有進步，我們四川一切的成績，幷無進展，前兩個多月，委員長有電來說，我們四川現反暮氣沉沉，一切反而腐化，不能幹出新的氣象來，這是我們大家應該慚愧的，應該猛省的，

今日來的各位，大都是公務人員，公務人員，應注意的事情，約有兩點，

一，要負責任，我們先要曉得，負責任的反面，就是不負責任，不負責任，就是不辦事或者事辦人，這兩句話，再加解釋，所謂不辦事者，就是事來不辦，所謂事辦人者，就是事來才辦，都是不好的，假如商店僱有此等店員，沒有不倒霉的，政府有此等公務人員，沒有不失敗的，我們辦事，要有詳細的計劃，與澈底的實施，要找事做，不可等事做，那不算是人辦事，不是事辦事，如此方算是負責任，

匪的行動，是曲線的，匪的戰術，是在避實擊虛，他們這些鬼伎，我們都知道了，制勝有餘，所苦者，我忠勇將士，疲於奔走，且蓄賀股匪的企圖，似亦欲覓一休息地方，整理訓練，至推測其想到遥西，或到西昌會理之說，或亦可信，但事實上，不易做到，祇要我們跟蹤追擊，分途堵截，自有消滅之一日，總之赤匪已成强弩之末，民衆固不附和，匪軍亦於不是拖死就是打死，完全動搖，日有攜槍投誠者，即其政治人員，平時係其中堅份子，近來也多有投機之事，其崩潰情形，可想而知，至假作放棄—土地革命—，與—階級鬥爭—，高呼其所謂—民族革命—與—抗日救國—等等口號，也不過是煙幕彈，藉以欺騙無知識之民衆而已，稍假時日，我相信赤匪可以完全消滅，這是今天向各位報告的匪情，我們要知道，要想復興中華民族，仍須先行努力消滅萬惡的赤匪，

（未完）

市指委會

電賀剿匪軍勝利

……殲彼兇燄安我西陲……　……豐功偉績史乘堪書……

此間市指委會，以前綫勦匪軍，近日節節取勝，掃蕩雅河南岸之匪，二路軍薛岳部，山後佔領仙峯山，新場，大岡先謝家坪等地，潘文華部收復蘆山崗，蘆山城，唐式遵部佔領公議場，實勝場等處，匪部實力已去，還寶丹巴道孚，各軍仍積極準備進攻，行見該匪等，不難指日消滅，前綫各軍豐功偉績，實屬不朽，特於刪日致電慰賀，茲探得該會致雅安勦匪軍第二路薛總指揮岳一電，文云，衛略均鑒，匪禍橫流，竄擾數省，危害國族莫此爲甚，貴總指揮，統帥雄師，跟蹤追擊，轉戰數省，所向披靡，不意該匪，近又回竄西川，計擾天府，民族根據，突呈危殆，所幸貴總指揮，督剿有方，將士奮命，殲彼兇燄，安我西陲，豐功偉績，史乘堪書，引領邊疆，聊申賀悃，特電慰勞，即希垂察，中國國民黨四川省重慶市黨務指導委員會委員黃應乾，龍一維，龍文治，尹靜夫，劉子嶲叩刪，

又分電成都唐總指揮潘總指揮一電，文云，衛略勳鑒，赤匪西竄，家突狠奔，三次回擾，天府震驚，幸賴貴總指揮督剿有方，將士用命，驅殘匪於邊荒，解民困於倒懸，偉績豐功，萬民同仰，特申賀悃，即希鑒察，中國國民黨四川省重慶市黨務指導委員會委員黃應乾，龍一維，龍文治，尹靜夫，劉子嶲叩刪，（交通社）

新代市長

李宏錕今飛渝

社會處長李開先同行　張前市長靈柩昨起運

本市市長張必果、在蓉病故，省主席劉湘以渝市政務繁重，市長一職，在中央未發表繼任人選前，特先委派李宏昆氏暫行代理，已誌報端，據聞新代市長李宏昆在蓉各事業已料理完畢、定今（十七日）晨偕同社會處處長李開先乘機來渝，約七時半可達，聞市府各處科長以上人員，準備至飛機場歡迎，至李就職日期，刻尙未有所決定云，（又訊）張市長靈柩，本月十九日可抵渝，昨社會處李處長已由蓉有先電來市府報告一切，（新四川社）

又市府祕書處昨通報各處科云，頃准社會處李處長蓉先電略開，張市長靈柩，本午啟行，養吾天慧隨行，約皓可到，弟同新市長明晨飛渝，請派員歡迎，等由准此，希本府各局處科長以上人員，準於明晨七鐘半到飛機場歡迎，即希查照，爲荷云，

張必果市長歿後，各界紛紛電函市府吊唁，此間各國領事致市府各函，業誌前訊，今（十六）該府又接蒙藏委員會委員長黃慕松電，與美國派樂司軍艦艦長親往吊問消息，茲分誌於次，蒙會長黃慕松電云，重慶市政府轉張市長夫人禮鑒，閱報慘悉，必果先生仙逝，不勝驚駭，先生參贊戎機，治理政事，功在黨國，德被桑梓，閣然長逝，感悼殊深，特電馳唁，蒙藏委員會黃慕松元總印，

又美國派樂司軍艦艦長兼辦駐渝領事安樂拔思氏聞張市長逝世消息，特於昨（十六）午十一時到市府謁劉秘書長正華，詢問張市長逝世經過情形，幷表示唁慰，幷謂過去與張市長交誼甚厚，深知張氏實爲現代政治家文學家不可多得之才，對渝市政成績尤表欽崇，一俟追悼定期，再爲執紼云，（新渝社）

昨在遙江門外

槍決一嗎啡犯

水手頭腦胡炳生年餘半百　臨刑大呼亂叫自知其該死

著名嗎啡主犯胡炳生，年約五十餘歲，向在蜀通輪船上當水手頭腦，利用其職務上之便利，時作運輸嗎啡鴉片等毒品之犯罪行動，去年五月中旬，又照常攜帶嗎啡一百兩，藏之蜀通輪上，準備運往他處販賣，詎時機不密，爲川江航務管理處稽查所偵查，會同前往搜出贓物，當將胡炳生拘捕帶局，轉解禁煙督辦署，經訊明屬實，判處死刑在案，昨局執行之期，乃由監獄將胡提出驗明正身，綁赴臨江門刑場執行槍決，沿途觀者如堵，胡面如土色，神志昏迷，自知生命已殆，大呼亂叫而去，茲錄誌督署所出罪狀告如下，

佈罪狀事，案據禁煙總管理處處長何北衡呈送檢獲運輸嗎啡人犯胡炳生一名，並附嗎啡一百兩，請予訊辦到署，當經提案訊究，據胡炳生供稱，充當蜀通輪船水手頭腦，於五月十七日午後，有熟識吳漢卿在灘頭茶館吃茶，託帶嗎啡四包上船，并不知爲嗎啡等語，當飭將吳漢卿交案，迄未據交，足證支吾，況此項嗎啡，既係百兩之多，該犯身充水手頭腦，安能委爲不知其事，共圖利代運上輪，當可想見，業經依法判處死刑，於二十四年七月二十一日呈奉國民政府軍事委員會委員長行營法寗字第九二號指令核准執行在案，除將該犯胡炳生一名，監提到庭，驗明正身，綁赴刑場執行槍決，用昭炯戒而尙毒禁外，合行佈告罪狀，俾衆週知，此佈，（新四川社）

商會勞服團

定期大檢閱

廿四日舉行

市商會各組勞動服務團共有學員一千五百餘人，及勞服團幹部特訓班，共有學員一百三十六人，自去年十一月開始訓練以來，至今已有六月，受訓期業已屆滿，現定下週星期一二，三，四日舉行考試，並定星期五（廿四日）在公共體育場舉行大檢閱，已由該團敎請委員長行營，督署，別動總隊，憲三團，市政府，警備部、市指委會，新運會，爲檢閱官，檢閱後賡即行畢業禮，昨日該團已函知市政府交涉公共體育場檢閱地點及演講台，同時並分函憲三團警備部請屆時派隊維持秩序云，

又訊，本市公民特訓班共有學員數百名，三個月受訓期業已屆滿，定本星期日在公共體育場舉行檢閱及畢業禮，聞該班學員，因恐畢業後，在社會上無出路，準備向市府請願爲渠等設法云，（新四川社）

商業場容康牙科醫局

大減價展緩兩週特別啟事

光陰跑得眞快呀；本局大減價時期，倏忽的就過去了，在大減價期中，自然給了本市和附近許多朋友的便利，可是遠地的朋友們得見了本局大減價的消息，以時間太促，紛紛來函，請予展期一月○惟本局因大減價期中，犧牲太大，而遠地朋友請求展期，情實可原，本局再三斟酌，爲普及起見，仍不惜犧牲，特再展二週，（自四月十日起至廿二日止）務希補牙醫牙諸君，在此展緩大減價期中，快來醫補，否則交臂失之，以後照原價收費，貴族化的牙齒，恐難以平民化的價錢來醫補呢？

電話號碼（七百四十九號）

包醫白濁　夏懷安醫師（診所龍王廟側厚益拍賣行內）

長春不老汁，可達藥到病除之目的

減價期過　大瓶仍售八元　中瓶仍售四元四角

外埠贈送券　起至四月底止

重慶字水街芝瑞大藥房營業部電話一一三二號

各大藥房均有出售減價期內待遇一律

渝康公司

銷家取貨迅速計特在渝設立總發行所專以批發應有各種新出品之貨均經到渝貴客惠顧無任歡迎也

重慶龍王廟街金銀巷口　電話二一四三號

龜齡機

龜齡機美麗裝在金盒內

「龜齡機」是專治男女腎病的新藥，是男女愛中秘寶，缺小兒女的仙丹，返老還童的寶筏，其配製原料，紙用青春動物之生殖腺甲狀腺，睪丸等以配爲貴藥料所製成，故效力絕大，萬試萬靈，復經衛生試驗所化驗，特許售賣。

龜齡機主治的病症

久病體力衰弱，手淫斲傷，營養不良，失眠，瘦削，牛殖機能減退，發育不全，精力疲憊，性慾減退，性交不能，陽萎，遺精，精虫過少（一不稀子原因〉，腦神經衰弱，記憶力減退，視力減退，腸胃虛弱，消化不良貧血，面色痿黃，交接快味缺乏，顏面早老，及女子肥胖病，而不受孕者，諸虛百損，虛火盜汗等

特長　「龜齡機」具有極大滋補力，其一盒之效力，遠勝國藥參茸一斤，凡吸鴉片者，年老衰弱者，青年腎虧者，早洩之病患者，均宜速服「龜齡機」，此藥有滋補眞陰之力，患者速服，無不立愈，

區別　「龜齡機藥片」，用高貴藥料，由化學操作，製成片劑，服下之後，直入血管，循環血中，增進新陳代謝機能旺盛，生殖能力，故四肢白骸，無不受益，補益精血，效能極大，

贈送　定價每盒一元五円，每打十五元，凡購「龜齡機」一盒者即贈一盒，一打者即贈一打，送完一萬盒爲止，函購貨款先匯，即寄不誤

總發行　天津金城大藥房各省市均有分號代售，繁多不及備載

成都城守東大街啓新藥廠，江安寶元江，南溪寶元南，敍府寶元通，瀘州寶元瀘

代售　小梁子萬國藥房，都郵街太平洋大藥房

重慶會仙橋七十一號二樓小梁子郵政分局隔壁　駐渝天津金城藥房經售

青春腺

德國發明補藥之王　動物腺體名貴藥品

獨豎一幟，理想的補藥　微妙入化——有不可思議獨到之功效，眞空管內奇藥

主成分　青春腺非草木金石所成乃取青春動物睪丸卵巢副腎甲狀腺腦下垂等而成，詳細說明閱者不取分文函索付郵票一分空函不覆

男女分用　男子須用男性（青春腺）係男性動物睪丸爲主及其他內分泌液製成，女子須用女性（青春腺）係女性動物卵巢爲主及其他內分泌液製成，男女錯服無效

青春腺主治的病症　△老翁服！恢復青春　△老婦服！還少姙娠　△青年服！元氣百倍

△生殖器病者服——腎臟強壯，返老還少，老衰預防，少年早老，性慾減退，（一不種子原因），性交不能，陽萎，遺精，精虫過少，腦神經衰弱，記憶力減退，視力減退，腸胃虛弱，交接快感缺乏，子宮寒冷，赤白帶下，不姙娠，半產，腹痛，腰腿痛，顏面早老，肥胖病及卵巢發育不良而不受孕者，

大減價對折　青春腺乃動物腺體製成爲黑白花紋之藥片藥力最易變劣故須裝入眞空管內以防變化每盒二元四對折售二元每打十二元（五千盒爲限）外埠函購加郵費二角

重慶代理處　會仙橋三益全藥房，都郵街太平洋藥房，小梁子萬國藥房，新豐街華華藥房，大樑子傳古樓聯華藥房，瀘州寶元通，瀘州泰華藥房，合川蕭竹勛藥房，銅梁蕭竹勛藥房，遂寧同仁藥房，敍府寶元通，江安寶元南，南溪寶元南，萬縣華洋藥房，自井華美藥房

總經理處　重慶小樑子郵政局隔壁胡爾波二樓　駐渝哈德洋行　上海

傳授電池　光強耐久出品精良無論何人一見講義便能製造函授面授學費六元保能學會　重慶武庫街九十六號國貨實造所

請買德國止咳糖　大廉價每盒洋二角　凡剪此廣告一方並代原糖空盒一只可換咳嗽糖一盒　經理處　蒼平街巽新洋行

天寶成銀樓

總號陝西街　電話一二一九八

鄧培德秘製痔瘡丸

痔瘡一症最是留連久而不愈必成漏症即有生命危險鄙人曾得秘傳(一)不敷藥(二)不洗藥(三)不用線捆專用內服丸藥服藥一次歷三四鐘時卽解大便二三次使毒從大便而出卽刻病退有血止血脹痛立消輕者一服全愈重者隔二日再服一次斷根永不復發無論男女內外痔瘡遠[illegible]

太和號聲明啓事

啓者本號爲健全內部擴充營業起見於廿四年年終止經各股東議決自本年一月一日起增添資本以利進行其中有不願增添因而退出者業已另覓新股加入重立合夥[illegible]

消食化毒排瘴★防疫隨身至寶

醫藥化學兩博士竹村子厚証明

內科醫學士紀元先生　外科醫學士岐軒先生　定方

醫藥兩博士攷究仍丹完全國貨均用上品藥料配合洽宜無毒

攷驗靈效　醫學士景慶雲　藥劑師龍海泉　先生

愛國　註冊商標　仍丹　起死回生

四川重慶商業場　天生元總行

逕啓者敝行精煉之愛國仍丹誠乃衛生之仙品凡家居旅行人人常備防身之至寶也如蒙遠近販購諸君尚希早臨敝行接洽必得價廉無美優先之利益也特此週知

重慶商業場公園口瓷器街五十號　天生元仍丹總行謹啟

五洲乳白魚肝油
地球麥精魚肝油

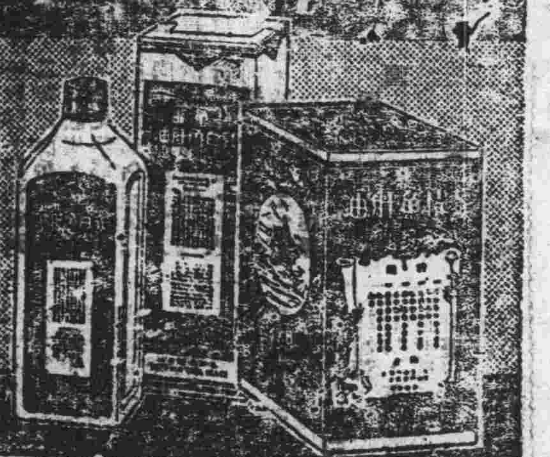

五洲藥房重慶分店地點中大樑子　電話五二八

老牌　珂路搿圓瓶牙粉

各處百貨商店藥房均有出售假冒甚多務請注意

珂路搿圓瓶牙粉．牌子最老．質料最好．常用珂路搿牙粉者．均知此粉香甜滑細．涼爽適口．能使齒牙潔白似玉．呼氣芬芳如蘭．

美商上海棕欖公司廣告

DP1-36

解決戒煙痛苦之聖劑

SINE LABORATORY SHANGHAI　長命

信誼長命牌精品

維他賜保命注射劑及丸劑

賜保命注射劑

健神補血注射劑

有鴉片烟癖者莫不[illegible]良好之戒烟聖劑致心長氣短踏難決蓋在戒烟過程中[illegible]心悸失眠遺精陽萎早洩走陰疲頓健忘呵欠噴嚏腿痠腰痛[illegible]下痢脫肛尿意頻數精神不安等所謂禁斷症狀者[illegible]醫者戒者咸目爲難於之缺虎色變視爲畏途也自信誼長命牌維他賜保命注射劑及丸劑　賜保命注射劑　健神補血注射劑　三種精品出而問世後一切戒烟痛苦均得解決非惟能於最短期間除痛苦且較未吸烟時更爲強壯爲臨床實驗所昭示夫豈空言也蓋維他賜保命與賜保命能中和已與細胞結合之毒質又以其氧化作用而分解代謝旺盛盡祛烟毒排泄体外原屬最新科學進步中之結晶品最合理的天然強壯劑至健神補血注射劑亦爲滋補聖品以此三者在戒烟治療中視其適應擇其一二同時兼施當得滿意之功效如能三者併用則無論如何年高衰弱癮深量巨之吸烟者莫不在安全舒適狀態下照常工作於不知不覺中烟癮戒絕且康健如恒云

男女主治　根本戒除鴉片及一切麻醉毒品

神經衰弱　未老先衰　腰痛背痠　腎虧遺精　腦弱失眠
肺病貧血　發育不全　胃呆便結　糖尿軟骨　白帶宮冷
經水不調　氣血二虧　久不生育　產後病後　奶水不足

信誼化學製藥廠監製　上海馬斯南路廿號

詳細說明函索卽寄　各埠大藥房均有出售

第二十二期

一等獎一號　獨得二十五萬元
二等獎四號　各得五萬元
三等獎二十號　各得一萬元
四等獎一百號　各得二千元
此外尚有獎額三萬餘號

國民政府航空公路建設獎券辦事處發行　上海愛多亞路一八三五九號

售券處
重慶模範市場鈞記公司
各銀行均有代售

……呈悉。據呈該公……
尚屬實在，姑准將前訂優待職員住宅用電付費辦法，暫緩實行，以示體恤。至黨政軍各機關公用電燈，應仍依照前訂辦法，無庸另呈核准，以免周折，除分令外，仰即知照。』等因：奉此，特此通知。』等因：謹此公告

中華民國二十五年二月　日

神效肺咳靈

主治　肺勞咳嗽　新久咳嗽　痰涌咳嗽　哮喘咳嗽　驚急咳嗽

服後五分鐘見效

各藥房均售

上海歐亞大藥房發行

四川重慶新豐街華洋大藥房總經理

以羅菓子鹽

ENO'S 'Fruit Salt'

人或仿製　終莫之及

全球馳名推爲有益健康之飲品，並世無敵。

以羅菓子鹽製造時未經人手接觸　分大中小三種瓶裝　化學藥房洋雜貨舖均有出售

天字牌頭痛丹　頭痛救星

獨售一味　行銷十九年

立刻止痛　毫無反應　一服即愈　萬試萬靈

每瓶一角　每打一元　各埠藥房均有出售

上海百中堂藥房出品

歡迎代理　批發回佣優厚

四川省代理處　敘府北大街寶元通號　瀘州迎暉路寶元瀘號

重慶小什字寶元渝　南溪中正街寶元南　江安北街寶元汀　成都西東大街寶元蓉　均有出售

目力自驗

閱下列四字至距離若干寸而始清楚，必須記明，以便致求近視或遠花之確度，希爲注意

體康	義務

	視力	距離	面部	鼻樑

敝公司自用新法驗目以來，凡顧客之親臨配鏡者，固皆稱心滿意，而於外埠函購諸君，往往以初患老花或近視，來書所述光度不確，面部大小未詳，致配去之鏡，未免有出入失當之處，爲此擬就目力自驗法，立格於後，以便函購諸君，自行試驗填入格內，較爲準確，但患有散光者，仍須親臨測驗爲當

及時公司眼鏡部啟

地址新豐街　電話九三二

日醫　同仁醫院

內外婦幼花柳科　聘有華人翻譯

院長　堀乙次郎
產科女醫師　王聯芳

地址：半邊街十六號

送 白濁除根方

治五淋白濁照方配服立愈永斷根生育照常　取方請向上海法界維爾蒙路一九四號餘慶莊函索

贈券

美國真金自來水筆

本社經售歐美自來水筆久蒙各界信仰　良心驅使不售次貨　如真滿意請代宣揚　如不合意包退還洋

附券洋一元六角當寄奉美國真14K金甲種華盛頓牌一枝　贈甲種鄧脫牌一枝　每人每券限買六種合買六組

贈金筆頭兩枝　贈美金戒子一只　加贈航空新生活美國高等鉛筆六打

上海英界五馬路九福公大樓四海書畫社經售

送 遺精早洩方

治腎虧失眠不育照方配服立愈神效驚人　各界取方向上海法界薛勒路三號施積善堂函索即寄

敬送 遺精早洩神秘方並贈靈藥醫圖不取分文

◉此方係先祖瑞章公宦遊舊都時得自內宮專治遺精早洩健忘不孕腎虧腦弱失眠等症照方配服能使精關強固思想靈敏容顏美潤神效驚人◉上海虹口塘山路遵囑公開濟世各界取方函索即寄（川商）中國腎腦病院敬啓

敬送 遺精早洩祕方

本主人家藏秘方一種，專治男子遺精早洩陽萎腎虧不育諸症，公開後，神效驚人，來函證明治愈者已百數千人，皆稱奇不止，各界莫不嘆爲希世之奇方，此方請向上海霞飛路和合坊七十號張德堂取索，剪此報四分文不取。世德堂主人張雲山（川商）敬啓

第二民衆電影院

四月十三日起連映

吉星影片公司出品

聲白歌唱巨片

難姊難妹

夏佩珍主演

時間　早場十點半　中場二點半　晚場六點半

票價　樓座　早場一千六　中場三千二　晚場三角

堂座　早場一千二　中場二千二　晚場二角

重慶市飛江堂

商業場支店

精印五彩商標廣告鉛石名片

'ASPRO'

英國亞士北羅藥片　製於英屬澳大利亞

保護府中長幼…

目下行世之藥品，其能通用於男女長幼者並不多。然今則有一無上之家用良藥焉。亞士北羅藥片是耳。亞士北羅，能於一夜之中驅除傷風及流行性感冒。能於數分鐘內制止腦神經炎，牙痛，坐骨神經痛，頭痛，及風濕骨痛等痛症。其奏效也，對於心臟胃臟。並無有害之副作用。洵爲隨時可服之家庭無上良藥。亞士北羅能使失眠者安靜熟睡。能爲吾人解除刺戟。能減輕諸般熱症之熱度。亞士北羅對於家庭至爲有益。請常備一匣於府中，以應一切緊急之需可也。

免得傷風及流行性感冒

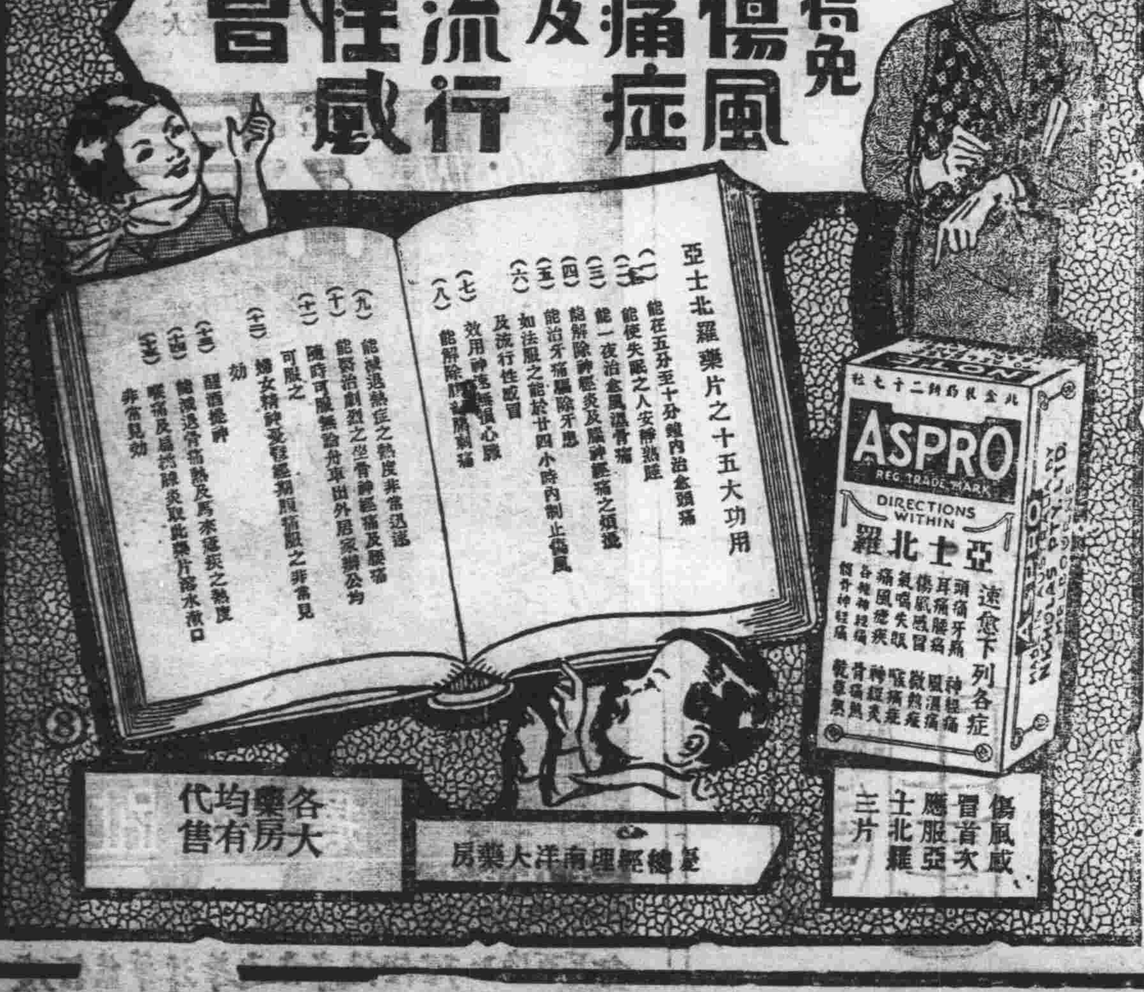

傷風感冒首次應服亞士北羅三片

各大藥房均有代售

總經理南洋大藥房

算來算去還是仁丹利益最大

仁丹主治　中暑傷寒　瘧痞吞酸　水土不服　精神鬱結　腸痛吐瀉　食積不消　猝倒昏迷　虛弱貧血　頭痛目眩　時行疫疾　酒醉船暈　蟲蝕牙痛

二一添作五　仁丹進康健

人生在世康健爲生活之第一要件我儕平時購備仁丹防病於未然所費極少而保身延壽收效尤多

二五得一十　仁丹神效速

家居行旅當此春融入倦每易感不正之氣衛生宜多備仁丹防治春瘟春瘴功能救急防危

格言　家富而愈儉　（森下博）

四川總批發　重慶新豐街　成都東大街　安富里四號　協和

英美俄煤油協定 俄油商自動宣告退盟
英美油商在東北市場被排擠

大公社云，僞滿自民國二十三年十一月，公佈煤油專賣法後，即於二十四年四月一日起，實行專營政策，並聘請日本煤油公司董事津下汶太郎爲顧問，逐步實施結果，英商之亞細亞，與美商之美孚，原有在東北市場之營業，受此項專營政策之控制，無法進行營業，記者昨向此間英美油商方面探悉，亞細亞原有遼寧之分公司，已於本年一月間辦理結束，美孚在長春之分公司，日內亦將結束營業，

去年一月間，英美油商，因鑒於俄商油遍地之輸滬傾銷，損失甚鉅，迨後各油公司如亞細亞、美孚、德士古，等，爲避免同業衝突，以保持遠東油業市場，與俄國油遍地（光華公司經理）在各公司首腦部會議結果成立一個推銷聯絡制之協定，以謀統一售價，提高行市，迄已一年有餘，據確悉，最近俄商油遍地公司，認爲該項三國締結之協定太苛，在營業發展上仍無形中受英美商之節制，他不能儘量擴充其勢力，故已自動宣告退盟，油價部份，則照外匯伸降情形而定，惟不若去年跌價傾銷之爲烈也，

滬埠日本油株式會社，於去年將僞滿撫順石油，大批運滬傾銷，並特約瀛華洋行經理，意欲在市場上與英，美，俄，三油商頡頏，企圖佔一部份力量，詎該項石油因沉澱太多，油質不潔，燃燒力亦薄弱，故其價格雖便宜，但銷路不能拓展，現日商改弦易轍，另謀向僞滿境內發展，是以排擠結國煤油之侵入，愈趨於積極也，

日考察團 十五日已抵滬 一行七十八人

滬訊，日本商業考察團一行七十八人，於昨十五日下午三時，由日乘坐日輪上海丸抵滬，下榻日本旅社，擬在滬作三日勾留，考察滬埠商業情形，然後再分赴各埠考察云、

滬香菌狂跌

滬訊：（香菌）邇日各路來貨，逐見有到，客幫丟化，反形懈怠，行方爲因出路滯呆，免受存擱起見，目下均拋綫進主義，故號貨謀脫非易，街上存額繼續加厚，且天氣漸熱，尤防虫蛀，霉汛之前，勢非曬乾焙煉不可，如經過焙曬手術，貨雖可以久貯無患，但斤量虧蝕甚重，每百斤須短少二十斤左右，成本既高，利子必薄，所以業此者，咸有戒心也，昨江西大片好貨市盤，兜售價一百九十五元，普通一百六十元，屯溪貨二百十九元至一百七十五元，福建貨上等一百六十元，次者一百三十元，與一週市價比較，計各擋暴跌二三十元，變遷之速，令人意想不到，（冬菇）來源較稀，存亦無多，故價尚不致狂跌，刻下大阪貨四百元，體形較薄者三百八十元，國貨花菇三百八十元至三百五十元，然價已站立頂峯，位高難免防危，一遇變故，即有下跌之勢云，

吳鼎昌談 提倡國貨 不是排除外貨

中華國貨產銷合作協會，及中華工業國外貿易協會，於十四日，在銀行公會俱樂部歡宴實業部吳鼎昌部長，及工廠視察專員岑德彰，顧毓泉等，席間由張惠康主席，致歡迎詞，略謂，吳部長能於百忙中前來指教，實國貨界之榮，吳部長以前也是工商界領袖，所以知道工商界的痛苦，一定很詳細的，將來定能改進與和擴展我們的工商業，繼由吳部長致訓云，我們的國貨工廠在慘淡經營中，已有很顯著的進步

滬債券上漲
多空掉期交易活躍

昨十五日華商證券交易所，市況繼續上騰，交易亦見活躍、市上掉期交易，頗見熱鬧，多方乘機拉抬，以冀空方之抵補，藉以出籠，是以場上祗見一二家買進，而和者甚少，外間雖有物品借款之謂，無關於公債升降，且金融界亦無意於此，昨日經過，當以上午開盤爲最熱鬧，交易一盤中將近三百萬，殊屬不易多得，因有多空掉期，如四號十一號及三十五號等之買進爲數雖不見多，抬拉不輟，而實方如二十一號四十及四十七號等，以及多頭之掉期，均見踴躍，而檯面竟仍求過於供，繼續上漲甚勁，本月份丙種漲五角半之多，餘亦一致上騰好二三四角不等。次盤多方稍有出脫，大都回小一二角，上午交易佔全日三分之二，午後開盤，四號等再行拉抬，市價繼續趨高，丁種亦漲半元，餘亦續好一二角，收盤交易已清，市況亦趨於混沌，大部回小五分一角至二角，全日結果，一致繼續上漲二三角至半元，金長則狂漲七角，九六趨於呆木，成交總數，共計五百十六萬元，茲將其漲跌結果，比較列表於左，（單位元成交單位百元）

債別	最高價	最低價	較上日
統戊四月	六一，一〇	六〇，	漲〇，二五
統戊五月	六一，三五	六一，	漲〇，三〇
統丁四月	六一，六〇	六一，	漲〇，二〇
統丁五月	六一，八〇	六一、	漲〇，五〇
統丙四月	六二，一〇	六一，	漲〇，四〇
統丙五月	六二，二五	六二，	漲〇，一五
統乙四月	六三，二五	六三、	漲〇，二〇
統乙五月	六三，三〇	六三，	漲〇，三〇
統甲四月	六六，三〇	六六，	漲〇．三〇
統甲五月	六六，〇〇	六五，	漲〇，〇九
金長四月	五一，七〇	五一，	漲〇，七〇
九六四月	一〇，四〇	一〇，	平
九六五月	一〇，四五	一〇，	平

中美金融談判
將繼續會談二週 無結果前不宣佈

國民華盛頓十三日電，財長毛根韜今日宣佈，中國銀行考察團與財長之談判，或將再行展續二星期之久，惟在談話未得確切結果以前，一切情形皆不公佈，至於外間所傳之謠言、謂中國已允不在世界價格以下，出售白銀云云，今日已經財部當局否認矣，

國民華盛頓十三日電，民主黨參議員金氏，今日與中國銀行考察團主席陳光甫會晤之後，發表意見，謂中國之民族主義，將漸漸增強，而足應日本將來之侵略，西方人士雖視中國之地位爲毫無希望，然其間實有重要之成份，足資中國抵抗外侮，最主要者，爲國家觀念之漸次發達，現在邊遠各省，已漸與中央接近，余前曾遊歷中國，今復得與陳君晤談，深信中國在國民政府院長蔣介石將軍領導之下，已發見團結精神，至於國際白銀問題，唯一可以發生之重要事件，大概爲南美各國與中國及美國聯合成爲複本位制集團，以促進多用白銀，近來中國以出售白銀，購美國現金，即表示中國以準備與美合作云，

美國人造絲專家 發明『人造纖維』
用以製成內衣可藏諸手掌中

路透康薩斯城十五日電，美國化學會今日開年會，發表一種消息，據請美國人造絲製造家，現從木漿中發明一種人造纖維，較諸最細人造絲尚細三分之一，此種新人造絲極爲精緻，以此製成之女子內衣可藏諸一人手掌中，此項新發明，係研究纖維質點之結果，

論非常時期財政政策

（蕭淑宇）

本六月日，馬寅初博士在南京中山學社講演（非常時期的財政政策），據他分析，我國歲入的主要部門爲關鹽統三稅，待非常時期到臨，這三種稅都靠不住，第一因爲海口遭受封鎖，對外貿易將致停頓，故關稅當然沒有，第二因爲主要的鹽場，都在東南沿海，將必遭受佔領，鹽場既失，自無鹽稅可收，第三統稅向恃上海天津和其他幾個大商埠，到那時這三地方都要遭受糜爛或佔領，所以統稅也靠不住，既然以上三稅都沒希望，而同時公債因無抵押，也發不出，法子只有實行通貨膨脹，然而鈔票發出太多，後復原時善後維艱，最後他提出兩種辦法作爲對策，（一）實行徵收所得稅，（二）有限度膨脹通貨，以上所記，約爲當日馬博士演講之大意，（建時先生處有他的講演紀錄）對於他的分析和結論，我覺得很有研究的價值，但又不能完全贊同，所以當時我已經很簡單地發表了我所不同的意見，此刻我也引起的記載出來，藉供研究，我認爲對於馬博士的分析，確實值得顧慮，但是他未免過於消極和悲觀了，我們試從國家的歲入和歲出兩方面來估量一下，

（一）從歲入方面說，二十四年度的總概算，經臨兩門合計九五七，一五四，〇〇六元，其中關稅項下三四一，〇〇〇，〇〇〇元，（佔百分之三十五強）鹽稅一八四，二一九，〇四四元，（佔百分之十九強）統稅一一三，二九八，七七〇元，（佔百分之十二弱）這三項收入，佔了國家純收入的絕對多數，假如馬博士的預言果真實現，則國家財政將瀕絕境，但是事實並不如此簡單，因就關稅方面說，敵人雖能將我東南沿海封鎖，未必連廣州和香港的交通也能斷絕，或有力量將我西南和西北的交通都斷絕，如其不然，則我國在非常時期的對外貿易，只會減少，不會完全停止，關稅也只會減少，不至於完全沒有，更從鹽稅來說，將有沿海的主要鹽場雖會遭受佔領，但是我們儘可預先多量儲藏，何況四川的井鹽，亦能供幾省的食用，誠使國家的準備和管理得宜，食鹽實行公賣之後，其收入當不至於比現在鹽稅的數目還少，最後講到統稅，那就更複雜而伸縮性大了，如政府和人民事前一無準備，西北的礦設計劃，自然統稅將無可收，只而能領導和協助人民實現下面所略擧的（非常時期經濟政策）則本國內地的幼稚工業，因爲海口被封鎖，外貨少流入的關係反能興盛起來，如此統稅也就不見得絕無希望，所以我們上面的分析，我國非常時期的主要稅收，只會部分的減少，不會嚴重到如馬博士所談之甚，

（二）單從歲入的多寡，尚不足以判定一國的財政政策，所以我們還得對於歲出方面分新的研究一下，照廿四年度總預算表看來，歲出九五七，一五四，〇〇六元，其中最高之數，雖爲軍費，（三二八，〇〇〇，〇〇〇元）我們假定非常時期還項支出是要增加的，但是次於軍費的支出是債務費，總數二七四，八〇三，二七九元，其中內債本息金一四五，二二二，九〇〇元，外債本息金四四，五五六，〇五七元，庚子賠款三三，九〇八，七〇六元，借款四〇，四四二，八五二元，這項支出，到了非常時期當然可以完全停付，再次的支出爲補助費，（一〇，九八〇，〇八五元）及財務費（六六，〇一一，三四三元），教育文化費，（三七，二一一，六二一元）關於財務和教育兩項的支出，那時當然可以減少，其大部份補助其中之主要數目，乃對於各省將來應該防在國建設項下總豫算，此外如國務黨務諸費，爲數雖然不多，亦可各減少到一半以上，至於那時的支出數字，此刻誰都不能假定，要看環境和事實的要求，但是需要比平時擴大預算是無疑義的，

我於簡略的敘談過我國現時預算之後，接續要到本題了，馬博士以徵收所得稅爲非常時期財政上的主要對策，對於他這種主張，我非常懷疑，固然我是同情實行徵收所得稅的，可是照財政部的估計，每年收入不過五百餘萬（總預算中列爲五百萬元）但是除去現時對於公務人員已實徵四百餘萬元所得捐外，只有一百多萬的好處，何況一到非常時期，公務人員，僅能得受最低限度的維持費，那裏還有所得稅可收呢，其他如教員醫生律師工廠商店和銀行等處之教員，亦不免因受時事影響，而減少其收入，所得稅當然也要減少，所以靠所得稅以充實非常時期的國家財政，不免近於晝餅充饑了，（未完）

四底期近 滬錢庫集中準備

滬市錢業同業公會所屬之票現基金及一切業務合準備庫，茲以四底將屆，特爲求準備格外充實起見，將各莊所備之票現基金全部集中，專供維護南北市四十九家會員莊之業務基礎，昨據記者向錢業方面探悉，錢庫之準備金，即各莊本身準備之準備，與銀行準備相同，今年四底，各莊因準備充實，決無問題，對於各莊往來結賬單，下週即可分別發出云，

贈閱 節育指南

即●家庭生活之新觀念：●德國依傅士原著譯成華文費三十餘年之經驗及二代父母證明最便利節育方法絞盡腦汁以服務公衆爲職志爲貧病女子不宜生育者關一線生路●凡家庭繁殖太大而速殀非父母之福反致受累首先當自審己身之經濟狀況以免己身及嬰兒兩受其困使每孩生時爲母者得能全力撫養爲父者亦能從容籌措若聾子女能長成而快樂又康健而爲社會上有用之人其機會之優爲何如！如欲索閱者請開明詳細姓名住址并將此廣告裁下寄至上海郵政總局信箱第一二二二號當即寄奉一冊（重慶商

克寗乳粉之製造方法。使鮮乳中之蛋白質凝結爲更細之球粒。其脂肪質亦分裂爲較小之球形。而且含量至爲勻稱。故用克寗以餵嬰。較鮮乳尤易消化。而嬰兒自必肥碩可愛以克寗一分傾入於七分之水中。即成佳美衞生之鮮乳。沖調簡易。安全衞生。美味天成。男女老幼。咸嗜飲之。

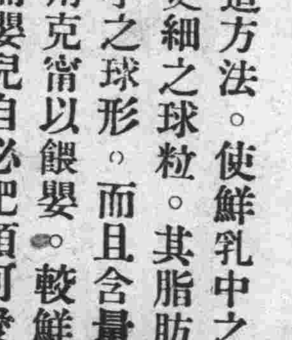

請用克寗新式調乳器無論沸水冷水十秒鐘內即可將克寗乳粉調成大小分兩種大號每具售洋八角小號每具售洋四角

上海南京路六十六號
美商吉時洋行總批發

重慶經售華洋通商藥房總經理上海百昌行

公開秘密 閒話生意經

俗話說得有？「貨不停流，利自生，生意越好，利越輕」敝號自開幕以來，本着這四句俗話精神，實行至今，果然不錯。所以本號得各方信任之下，而營業蒸蒸日上：尤以近數日來。作再進一步標準削價傾銷。洽合春季服裝貨品折本廉售。又將初到夏季貨品。踴躍爭先。極端輕利推銷。并有一部份不賺錢賣。進行以來。每日購者滿門。熱心惠顧。足以證明實行這四句俗話之好良現象也；茲將貨品價值公佈數宗敬請比較市價：

貨名	原價	標準削價	用途
全毛條子花毛呢	八角	六角五仙	男女祺袍短服用
緞背好花素毛各	六角	四角	男女均能適用
全絲加寬乾坤縐	九角	七角	男女長衫適用
雙紗織花伊玲呢	二角	一角六仙	女界製單夾均能適用
新條充府綢	新到	不賺錢賣	男女汗衣襯衫用
雪白小格素麻紗	新到	極端輕利	男女汗衣襯衫及做手巾用
各色杭花華絲紗	新到	極微利賣	最合男女製長衫用

原由

此貨確非次貨實因銷時不久故願折本銷去免虧利息
此貨確非次貨實因銷時不久故願折本免虧利息銷去
此貨因存過多故願犧牲戒本兼之街面有魚目混珠非全絲的貨
此貨係本號犧牲貨品照本錢少四仙存貨不多請早降
此府綢街面沒有這便宜花素府綢數百疋有五六宗
此貨紗極細又可透風日夏季汗衣料襯衫料并巾料再好沒有開價御
康每疋僅賺一點除尺
夏季各貨均已到齊但敝號因號址過窄尚未陳列欲購諸君請來號參觀其價過去便宜三分請之一

商業場 三牌坊 中興綢緞 總 分 號啓

電話 一二二八五

四月十六日

新到上海韓奇逢公司男婦要藥熊鹿虎強腎丸瑞有氏黑色補丸黑鷄白鳳丸可心金剛藥片淋濁新藥愛的牛頭痛感冒大青龍以上各品功效靈速價廉物美購

晉吉泰參號

重慶業餘合作社聘任劉開文大律師爲常年法律顧問啓事

本社茲聘任劉開文大律師爲常年法律顧問嗣後如有侵害本社一切法益者本大律師依法負保障之責

律師劉開文受任重慶業餘合作社啓事

住址新街口美豐銀行二樓二十四號電話一二二一號

本律師茲受業餘合作社聘任常年法律顧問嗣後如有侵害該社一切法益者本律師當依法盡保障之責

安徽兩位身無痛楚之女士

安徽當塗黃梅山益華鐵礦公司佟聘卿君近代其夫人及女友來書感謝紐祿豐云「內子患牙痛數月後予得紐祿豐功效乃命其試服此新式止痛藥果然牙痛旋愈自是一有此患即服此藥靡不迅得平安又斂友劉君之妻心口疼痛治理四日全無效驗經余贈服紐祿豐痛亦速除內子與伊均甚感紐祿豐之功效故特書此以代謝衷也」紐祿豐保證純潔安全對於男女頭痛耳痛經痛神經痛瘋痛以及割破灼傷燙傷跌損等等因傷之疼痛均奏一樣靈效各藥房皆有出售每瓶六片大洋二角或向上海江西路四五一號韋廉士醫生藥局購備每五瓶大洋一元郵力不取不滿五瓶者每瓶二角郵力另加

感謝紐祿豐

請君笑哂

諸君欲求完備之禮物乎？
「無毛燕窩」
為最完備，最漂亮之禮物，君友得之，不但笑逐顏開，且將銘感不忘矣。
每筒定價四元至五元
總經理重慶被面大王永興隆
地址 陝西街 電話六二六 小什字 電話二三三 縣廟街 電話二三二

渝德機器染廠

為重慶首創之機染工廠自製各種色布設門市售貨處於都郵街早為各界提倡新生活諸公所購用并代客製染各種色布印花物品顏色齊全出品迅速特備
廠址南岸龍門浩電話三〇〇一號
辦事處陝西街同生福錢莊內電話五六三號
門市部都郵街電話五〇九號

公債 以百元計

此間證券交易所公債行市，連日因市況頗旺，成交甚多，前日（十五日）後市現期相出行市即轉旺快，價為七十五元五角，四底期場中多頭堅持，不肯走貨，市況明鬆，緊，價較前市稍小一二角，為七十五元八角五暗五月半底期行市上提一二角，遠期因一般人觀望不同，價繼前下鬆三四角，昨日前市開盤，現期不易買進，行市提為七十五元六角半，四底期因多空觀望，行市在七十五元九角半至六角之間盤旋不定，五月半底期，因某種消息傳來，各期行市陡轉上漲，由七十六元二角上漲至七十七元上下，收盤成交頗旺，茲將昨前兩日各期漲跌行情分誌於次，

（十四日後市）

後市期別	開盤行市	收盤行市
現期	無	七五，五〇
四底期	七五，八五	七五，九〇
五半期	七五，七〇	七六，〇五
五底期	七五，八五	七六，二〇
六半期	七五，五五	七五，九〇
六底期	七五，四〇	七五，六五

（十六日前市）

前市期別	開盤行市	收盤行市
現期	▌▌	七五·六五
四底期	七五·九五	七六·三〇
五半期	七六·二〇	七六·六五
五底期	七六·五〇	七七·〇〇
六半期	七六·四〇	七六·九〇
六底期	七六·二〇	七六·五五

洋水 以千元計

票額名稱 莊票掉川人洋 莊票換現鈔
洋水市價 九十三元 一元
美金每元合國幣 三·三三三
佛郎每個合國幣 〇·二二四

利率 以千元計

（一）上海日息 八仙
（二）比期利率 七元
（三）銀行日息（未列出）

金市 標金市平

浙製赤金 售出一百三十四元 收入一百廿八元
渝製赤金 售出一百三十一元 收入一百廿八元
滬標金行市 一千一百四十元
海關金單位每百個折合法幣二百二十六元七角

錢市 行市市旺

評委會掛牌
國幣每元廿六吊四百
國幣每百元二千六百七十吊

銀市 以錠計

法幣買大錠十四元五角
莊票掉大錠十四元五角

申匯行情 以千元計

四月 五月 一〇二元平過

中央銀行掛牌

中央本鈔（平過）

聚興誠銀行掛牌

國外匯兌

英磅每磅合國幣一六·五五

省外匯率

地點	匯率
北平及天津	一〇〇五元
蘇州及南京	一〇〇二元
漢口	一〇〇二元
長沙常德	一〇〇二元
深市	一〇〇二元
宜昌	一〇〇二元
老河口	一〇〇五元

省內匯價

地點	匯價
成都	一〇〇二元
萬縣	一〇〇二元
瀘州	一〇〇二元
內江	一〇〇二元
大足	一〇〇五元
銅梁	一〇〇五元
江津	一〇〇五元
永川	一〇〇五元
長壽	一〇〇五元
酆都	一〇〇五元
富順	一〇〇五元

日用品類

米 以石計 行市平穩

品名	價格
大河尖	廿三元
磧米	
中者	廿二元五六角
次者	廿二元
大河尖	廿四元七八角
熟米	
中者	廿二元六七角
南熟	廿二元一二角
特號機器米	二元九角
頭號機器米	二元八角
次燒	二十元〇上下

布疋 以疋計

品名	價格
金城一九〇鳳陰丹布	十一元七
金城原白十斤布	八元一
金城各色冲嗶機	八元三
金城各色冲花呢	九元一
十三磅金城細布	九元五
金城安安藍布	十元〇八
金城漂白細斜	十元
金城海昌藍布	十元〇五
金城原白哈機	八元二
嘉禾漂白市布	九元
金城陰丹黃哈機	十二元
金城元青細布	八元七
金城冲陰丹布	九元五
金城草青哈機	九元四
各色防雨細斜	廿二元
金城冲府綢	十元
金城原白單布	五元九
金城冲直貢	八元五
金城一九〇短折軋光陰丹布	十二元

藥材 氣勢暢旺 以百斤計

品名	價格
青貝	七百二十元
九香虫	五十六元
鹿角	三百二十元
白姜	十八元八
木香	三十八元二
黃藤	一百六十四元
貢姜	五元五
甯王	三十四元五
統芎	三十二元五
通底	七十二元
松貝	千一百五十元
雷丸	四十八元
子蓋連	三百九十二元

獺皮頭等三元幾角二等三元青棕一元花皮一元二，三角牛尾一元二，三角草狠大者一元左右

乾菜 成交頗旺

品名	價格
喜菜	三十一元
尤魚	一百四十六元
口茉	一千一百元
西椒	一百〇六元
蛋菜	一百二十八元
魚膠	一百八十元
中粒珠	二百四十八元
新金鈎	一百六十五元
塊魚皮	一百一十五元
粉條銀魚	一百二十四元
六支番參	二百九十五元
四支龍頭	參二百四十五
頂單翅	一千一百八十
鳳尾菜	五十八元
廣茴	五十三元
小西米	二十四元

山貨 氣勢平穩 以担計

水皮全青毛 十一元（市疲）
黃皮全冬毛 十磅重二十八九元
羊皮無貨無市
村板大河貨十七元 小河貨十六元
白上元廣毛 三百幾十元或四百元以下不等
黑上元廣毛 一百一十元或一百元以下不等
白鬃花色高價 九百元
黑鬃二十七洸 三百零七元至三百…十元上下
鴨毛滑水貨 四十元（市快）
人髮清水貨 二十一，二元（市看平穩）
獺皮每方尺 八元 狐皮肥毛四元至四元五角
竹參二元箱皮一元幾杷皮一百一十元左右（市穩）

油市 行市穩旺 以百斤計

上等桐油 六十二元
次等桐油 五十八元
上等菜油 廿七元七八
上等蔴油 三十一元
次等蔴油 三十元

雜糧 市頗穩旺 以石計

本山麥子 廿二元二三角
小河麥子 廿一元一二角
大河高糧 十六元三四角
白灰綠豆 廿五元上下
大河黃豆 十九元
全芝蔴 三十七元
小河高糧 十二十六元
白豌豆 二十八元
葫豆 十八元

谷子 市價穩漲 以石計

上等飯谷 十一元七八
中等谷子 十元〇七八
二號機器米 二元七角
三號機器米 二元六角

糖市 以百斤 來源稀少

上等花生油 三十元
美孚老牌 十四元七角
白熟猪油 三十四元
上尖白 二十元上下
上中莊 十九元一二
中莊 十八元上下
次中莊 十八元左右
次白 十五元六七
另鑿 八元六角
桔永 二元六角

商品類 以包計

棉紗 市穩交稀

廿支金雙喜 二八三元
卅二支特好做 二八二元
廿支四季大發 三〇一元
廿支大錦龍 三〇〇元
廿支紅雙喜 二九九元
廿支雙鶴 二八五元
廿支特金城 二九七元
十支金單球 二七六元
十支新紅奎 二六八五角

輪船進出消息

船名	到期	開期	停泊碼頭	開往何地
民貴		十九	宜昌三北碼頭	由宜開申
民運	十五日	十七日	羊角灘	同
民主	十六日	十七日	磨兒石	同
民享		十八日	打魚灣	同
新昌和	十七日	十八日	玄壇廟	同
民康	十八日	十九日	打漁灣	同
民鐸	十八日	十九日	磨兒石	同
民俗	十八日	十九日	羊角灘	同
永康	十八日	十九日	彈子石	同
富華	十九日	未定	木關沱	同
民覺		十八台	元通寺	敘府
民安		十九日	同	同
民殷		二十日	同	同
天福	十六日	十七日	同	同
民安		十七日	紙碼頭	涪陵
民望		十八日	同	同
民法		十七日	同	合川
民約		十七日	同	同
民生		十八日	同	同
永昌		十八日	同	同
佛亨		十七日	朝天門	木洞
昭通		十八日	由涪陵開	萬縣

有情人難成眷屬

滿腹愁腸難盡訴
一身經過望郎憐

吾友徐君由申返梓於輪中拾得殘箋一束讀之則令人情趣叢生且文筆練達並係出於女子之手茲將其原文摘錄於下以響閱者

如君雅嗓別將半稔思慕甚殷竊想我倆識緣一遂其君之品貌才華妾即隱戀於心幸君亦多情之郎故得與君不暇密會心性相恰我卿卿始有天臺之幽敍使妾一世堅貞悉為君所攀盡區區之意願訂終身無奈慈母固未厚君以君一介窮儒那堪以充東床之任是以妾願未遂君心難稱含淚飲泣心事誰知意必永遠與君作夢中之鴛鴦以待緣於來生距君別妾返梓未久而慈母見背妾突然煢子立形影相依君其有情必願與妾訂約白首慰我孤淒則妾之素願方完而君之後裔可期況妾清白之軀既已失身於君焉有置身他求之理雖然君家素貧少粟為炊簞瓢陋巷床頭空虛妾亦不足以為憾祗須永偕伉儷暮年同歸想君之愛妾亦猶妾之愛君諒君決不我棄而不較寶玉之無情昨午令弟來申晤談良久知君復羅肺疾聞之則感成於心想君孱弱之身那堪其病魔之侵且君亦自憾生世之不辰久苦窮魔之侵故志在效勢職權以冀未來之美景今突身罹病中將使壯志難伸言念及此妾亦不禁泫然涕零頃閱報載知渝有治咳靈藥名「貝母精」善治肺癆咳嗽哮喘痰湧君可向豐學街中華藥房購而服之決能奏效則身體不難復事矣餘未煩贅順頌 春祺

紅買司干香烟停止徵兵酬贈通告

敝行經售國貨紅買司干香烟前以酬答顧主愛吸之雅意以徵兵多寡定贈品優劣刻奉稅務署電以不符部令禁止舉行敝行特登報通告凡各顧主早持有買司干兵字畫片者限於國曆四月十五日止向敝行取贈過期不取即行作廢為此鄭重申明

重慶興昌香烟總行謹啟

永興號

住上大樑子十二號
五金車料
電報掛號 二〇〇二 電話 二〇〇六
經售三元牌人力車胎
能出包票保用十二個月
此外販運車用零件大小五金
以及建築材料花色齊全應有
盡有如蒙惠顧克已歡迎

重慶義記廣利實業股份有限公司出頂啓事

啓者本公司經股東債權人同意以全部機器家俱原料成品商標出頂擬償債額如有熱心實業願意承頂者請於四月內每日午前向但事巷第二號律師國樑處接洽為荷此啓
股東代表人藍紹侶 債權代表人伍西垣 代理人律師胡國樑

…請臨本號減價歡迎
地點 商業場中大街

華洋

尚治小兒百病

肥兒疳積糖

兒童良友

請認此樣每只糖面均有華洋疳積糖為記

華洋疳積糖

四川重慶新豐街華洋大藥房總經理

電療萬能

本院備有愛克斯光，蘇魯古斯燈，電氣透熱器，太陽燈，柯羅梅亞燈，及其他功效卓著之各種最新式電療器械，無論內，外，皮膚，花柳，產婦，耳，喉，肺，胃，腸，心臟，之疾病，及透視剌入體內之槍彈，縫針，玻片，與藥石不治之各種疑難雜症，一經本院之專門診斷，分別電療，莫不服手成春，功効立見，他如面疱，雀斑，禿頭（癩子），喝，一經電療，亦有驚人之特効，患病諸君幸注意焉。

時間 門診上午九時至十二時下午一時半至三時半 出診午後四至六時，重病隨請隨到

重慶電療院 院址蓮花池 電話一七五

全球著名之標準軟片

柯達不變軟片。品質可靠。捲捲一律。素為全球攝影界所信任。其感光速度可滿足通常之需要。故一般攝影用此極宜。在軟片捲中。實為標準之出品。柯達不變軟片。必裝如上圖之黃匣。包卷皆備。尺寸俱全。

公司（五號）

醫師吳合浦

新久白濁紅崩白帶
風溼骨痛痲木不仁
電療
并添聘女醫師專任產科
礦屬貧苦醫藥免費
地址 龍王廟 電話一〇六八

體和服莊店開幕紀念啓事

啓者敝店承製男女大衣及軍政學界西服工作考究式樣翻新價值低廉，蒙賜顧特別歡迎
地點第一模範市場門牌第 號

浙江
楊慶和銀樓

總號 地址：新豐街 電話：六七七

分號 地址：打銅街 電話：六〇六

時昌
驗目配鏡

保護目力健全
是謀生活美滿

目力不健全者，雖可與目力健全者同等的生存、但是謀生活美滿、新智識奮進、非視覺健全者、所能全其智識、假使君之目力有四分之一缺點、則君之生活與見識、亦有四分之一的不滿足、所以目力不健全者、無形中已喪失許多利與機會、而自己尚未知覺，若經本行用美國最新驗光儀器驗目、配置高尚完善之眼鏡非但補助目光明晰、確能保持君之生命線享受永久愉快、且定價低廉早蒙、各界信任也

上海時昌鐘表行眼鏡部啓
地址重慶上都郵街
電話九三三

出軌！

化險為夷

大車出軌其危險之程度令人不堪設想吾人體內之臟器如失常軌危險亦然舌臟口臭頭痛作噁胃口不佳此臟腑不潔腸胃失序之明証倘不謀治則廢料毒素侵入血中將成重症

兜安氏通便丸 能迅速澈清滯積無冲瀉腹痛之弊亦不傷元氣且能平肝健胃乃導便秘胃呆者入於正軌之無上聖藥也（各藥房均售）

上海兜安氏西藥公司

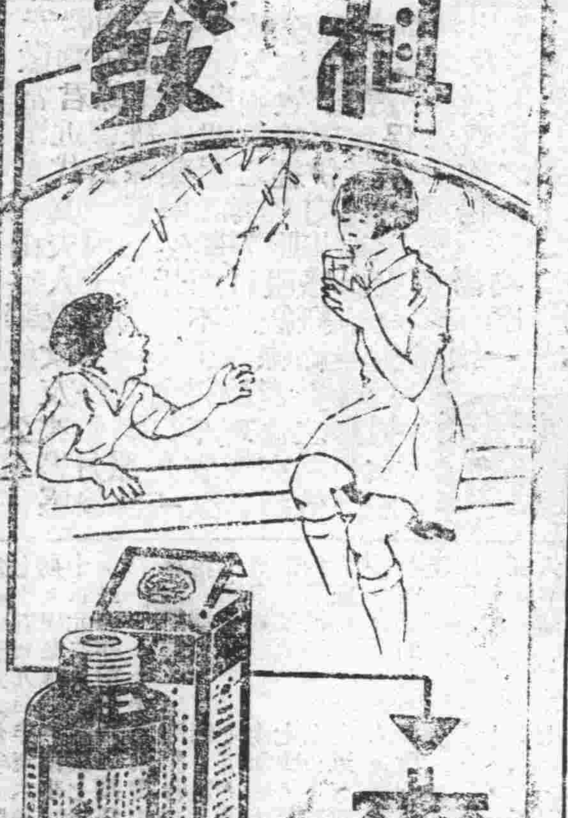

科發
麥精魚肝油

益元壯氣　開胃消食
味美可口　滋補聖劑
各埠大藥房均有出售

人人公認
鐘表界領袖
亨達利

具有七十二年的榮史；信譽揚溢平中國，
全以新的精神服務；為大衆福利。

新時代女用本牌手表　每只自十八元起
本牌新式女用手表　每只自九元起
本牌新式男用雙馬手表　每只自四十元起
本牌保目黑太陽鏡　每付自二元起

凡在本行惠購鐘表眼鏡均可向外埠分行免費修理
外埠函購概免寄費

重慶分行都郵街中

重慶電力股份有限公司公告　第　號

逕啓者：敝公司頃奉國民政府軍事委員會委員長行營總務處總訓字第一一五號批示通知，內開：……

……總店　分店……牌……刻……角木橡皮各種圖章

重慶都郵街
大綸
綢緞呢絨布疋莊

春季　大傾銷　大贈品

外舖面各貨　買一尺送一尺

新從滬杭運到大批新樣綢緞造成全渝便宜極點之新紀錄本莊此次傾銷與贈品很值得重視機會更值得寶貴而不宜錯過

祇有五天了

菊花牌
絲光襪

各地中國國貨公司及各大商店均有經售

各大商店之職員莫不以中華第一針織廠之菊花牌絲光襪介紹於顧客蓋以其品質優良式樣摩登非普通雜牌襪子所能望其項背者也

註冊商標

中華第一針織廠出品
地址　上海四川路泰安坊內
電報掛號　四五七三號　電話　一四五七三號

結婚多年不育夫婦同服壽爾康居然一索得男

壽爾康
德國製造　名貴補劑

男女久不生育，都因內分泌障碍所致，本劑以獅虎等強壯動物之內分泌精液，配以礦植物中提出之滋養成分，用科學方法嚴密煉製而成，兼有「補血」「補腎」「補腦」三大補力，男女同服，則腎強血旺，自能一索得男，耐心常服，永保體格壯健，百病不侵！

上海南京路五四號　柯爾登洋行　獨家經理

重慶經理處都郵街太平洋藥房　縣廟街華德大藥房　行街華洋大藥房各大藥房均有經售

五淋白濁　斷根靈藥
利比兒

利比兒效力絕大

特製利比兒、於強力殺菌藥上、施以特殊之技術、巧妙配製者也。故由腸粘膜吸收作用極速、尿道殺菌之劇烈、其爲顯明、服藥後、翌朝即見神效之勢。

本藥之特徵

一、服藥翌朝、尿變藍色、排放強烈利比兒之臭氣、對尿道淋菌、起殺菌作用撒尿時痛快排泄體外、去腥止疼、眞有無上舒適。

一、對迄今在尿道內部繁殖傳播之淋毒菌、有此可恐怖之藍色尿、浸透全尿道、殺滅其黴菌、而放出体外、是以無須用危險之尿道洗滌、而更達安全治療之目的矣。

一、凡由異國人種傳染之病毒、帶有極猛毒性、尤爲頑固難伏。故普通治淋藥毫無寸效。惟此時若用特製利比兒、對此猛毒性淋菌、可完全發揮其效力、故頗蒙國外人士之讚賞、而得擴銷。

自己洗滌尿道之危險　不論療法之應否、苟癒於洗滌者必一度用手療治爲尿道洗滌、又或用局部療法等、必致黴菌逆行深入、起膀胱加答兒、或睾丸炎等症、胡亂治後、致感後悔、則已晚矣。淋病之人、十中有八九均可不斷然審慎歟。

總經理　江南大　上海南京路一〇六號

各埠大藥房均有出售

總批發　重慶新豐街　協和　成都東大街安富里

各地珍聞

暹羅女教員發起 裸體日光浴場

參加者無國族階級男女限制 減除兩性慾念俾進民衆健康

（暹京曼谷通訊）本埠有人發起設立裸體日光浴場，經於三月二十六日正式具呈政府當局，請求准予設立日光浴會，茲誌詳情如次：

會員衆多

三月二十六日，有暹人乃沙粦誠、娘沙銀及少女沙蹈等三人，具呈書報及會社登記處，向政府當局請求批准設立日光浴會，現任教員娘沙銀，年二十三歲，乃沙蹈是年十九歲，肌膚白皙，身體壯健，較娘沙銀爲修長，兩人態度落落大方，據與兩人同住之乃沙粦誠向記者稱，現本會已在本埠及山巴各府徵得會員一千四百餘人，尚有八源源加入，至於初步進行工作，即先在本埠萬打奴路門牌一二五四二至一二五四之洋樓上設立一暫時之日光浴場，俟籌備完妥，或當租用倫披耶園，或聯助拉等地設日光浴場之事云云。

設立宗旨

日光浴會呈請設立之宗旨，爲（一）根據西哲所發見，領導宣傳民衆履行而獲良好結果，即利用日光之健康，益增進國民之健康，及增加民族能力之強盛，（二）指導會員採用適當之服裝，而減除兩性間之慾念，因此係少年人覺得破壞民族健康之激入，（三）指導國民根據道德及自然律，履行人類所應履行者，因人無知而任其自便，則將影響及種族，（四）當能力上可能時，組織藝術大學，風俗大學，戲劇大學，及其他學術之大學，以便贊助國家教育，使其進步，（五）倘會員或社員之戚友發生涉及民法或刑法之案件時，本會當爲進行合理之互助，各會員亦可互助，獲得同樣之利益，（六）利用本會之活動，以保護及鞏固民族，宗教及皇上，國家得臻佳境，而同時教導會員之道德，（七）學方面因會員之得名譽及幸福，社會須以上已作爲此，本會對於衣食買賣工作上，援助，即代社會作製造貨品，銷售貨品，找尋市場等工作，倘外埠社會將購買用物時，本會當爲代勞，而（八）收車租及人工費，本社爲維護國家種族之健康，而使其增加服務能力，美觀，勇敢，聰明，而鞏固國家及贊助國家，以上八大綱要，使宗教，民族，皇上，及憲法，永臻發揚光大，又凡欲參加者，須用書面向該會文書股報告。

參加資格

參加日光浴會之會員，其資格規定凡上之民衆，不論屬世界任何國族階級，宗教，皆可參加，惟犯及年齡及下列各點者，不得參加，（一）無業遊民，（二）娼妓或其他伺稀生活者，（三）參加黨及性情粗魯者，（四）患有麻醉藥品而不能禁止者，（五）不服從本社之規定者，（六）曾犯法律者，（七）患例外危險之傳染病者，（八）經當局認爲不宜准其參加者，已入會會員犯及上列各條中之任何一條者，即喪失會員資格，計（一）不遵照規則履行者，（二）不服從社會長老之命令者，（三）因必要而被取消者，（四）缺乏能力者，（五）當局認爲將來有害而請其自動退出者，（六）行爲有損社譽者，（七）死亡者，（八）不繳會費者，（九）退出者，（十）發生任一條會員資格之缺點者。

義務權利

會員種類及應繳會費，普通會員，（一）常年會員，每年須納費五銖，（二）非常會員，即終身會員，只須納繳會費十八銖，（三）名譽會員，係被聘爲贊助入者，（四）特別會員，分爲四類，計（甲）每日會員，會費以每次計算，（乙）每週會員，會費每週一銖，（丙）每月會員，會費爲二銖，（丁）每季會員，每三月繳會費三銖，會員除負納費義務外，並應嚴遵規則及信號，至於會員之權利，乃爲隨時進入日光浴場參加日光浴游泳各種運動，及免費參觀各種戲劇等之權利，又該會宗旨，雖未明白表示應如何裸體，但其爲採自西洋各國之裸體運動之宗旨則顯然，但裸體浴係全裸抑半裸，則尚未明云，（四月一日）

漢口一劇 新烏龍院

塾師殺姦自首

（漢口通訊）漢陽蔡甸王家台有住戶余鄉傑，年四十八歲，以教私塾爲生，妻嚴氏，年三十歲，致嫌其夫年老貌醜，不久即與學生李廣發生曖昧，既久，余微有所聞，乃於十二日僞稱到漢，日昨始返，夜間潛回，見二人卿卿我我，一時大怒，破門持菜刀，把將二人頭砍下，提首至公安局分所投案，經驗二人裸體擁抱，余已由分所送縣云。

榮昌苦力孫二順 爲一百文全家自殺

米荒中之慘劇

（榮昌通訊）吾縣連日米價飛漲，白米每升值三角上下，四鄉儲谷無多，故每石價銀又漲至十三四元，貧家小戶無法度日，恆以高粱豆等，混野菜充飢，據來客云，縣屬古橋方面，有苦力孫二順，近因食不能供，妻子羅氏，日給勤紡苦績，其妻羅氏，前日磨粉作饌爲食，該氏在腰店某精房，前買高粱一升，差欠銅元一百文，未蒙賣者垂恤，仍迫其還高粱，該氏氣急，只得衣襟中取出原物交還，遂萌短見，返家後，火上沖，自縊於家中，迨孫二順由外返，見狀，已施救不及，孫二順已心如刀絞，足疼未遇賢淑妻子自殺，當即暈死庭前，入之乃甦，將妻屍解下安埋後，又念小孩一僅二歲餘，無人贍養，竟潛赴村外，一個抱一個，同歸於盡，聞者跳水，以及觀衆皆爲之酸鼻云（四月十三日平心寄）

留金五十紅紙一條 『你不買我也要』

長興掘古井獲一劍一矛 寶劍贈烈士慷慨余春桃 西裝客竊盜五神廟

（長興通訊）長興開設豆腐店之余春桃，因埋死驟發掘古井，獲有一劍一矛，因聽信妻言，捐助石灰橋五神廟，以助神前點綴，已誌前日本報，自此事發表後，日外省遠道來求觀者，日必數起，昨午忽來西裝革履之青年客，亦欲求觀，後願出五十金將劍買去，主持和尚因言千元非能有之物，仍照常歸還，觀已遂命收藏，是晚，乃劍臥室中，晨發覺，寶劍已不見，泥塑菩薩上放有紙幣五十元一紙，並書『你不買我也要』六字，咸疑此五十元紙條，係該西裝客所留，和尚猜疑，立命春桃來，謂此寶劍正應不五十元，此寶劍者亦莫不讚惋，與湖所奇，英雄俠客，究不知爲江中劍廟中何人所竊也。

故都春色 故都男女結婚忙

四月十二日一天 竟達二二七起

（北平通訊）北平罩着整個的春色，灰黯的兒童，花兒含苞，好光陰，大好和煦的春光，無限美景，在此，男女結婚者，每日必有數十起，而不料昨日（四月十二日）一天之內，結婚者竟達二百二十七起之多，十字街頭，鼓樂之聲，時可聽，飯莊門首，無不懸燈結彩，高懸喜聯，樂事也，沉悶的空氣，突爲之衝破，

孫傳芳被施小姐刺斃

章太炎爲撰墓誌銘 筆潤金五千元

文章雖然十全十美（二續） 但所言與事實不同

金錢的魔力大

君猶然白俄自軍，此廢矣，世皆以此三事多君，乃其除穢數，未有如破固鎖之烈也，自逃者始本不能同盟大宗，然去會已集合南北，軍初爲變名號，或合或分，疏遠之後，進稍與同盟，以舊同志相侮，始兼總省軍務，君既破廣東勢，從滔時，日盛，亦轉張，嘗遣使求以爲伯，素而廣東入共產邪謀，亦破也，君以廣東之主，非舊義，紀之，亦仰以和親，俄鮑羅廷加倫，又雅陰爲之主，吾馳救，師出九江，與戰，爲所乘，又陽，吾知上游不可守，始屈志求援，張作霖返至以破漢陽，及玉珙以十萬人來援，師不整，竟以軍至江南陷，卻而相持半歲，君復以退，其而作霖使宗昌及江南陷，師次龍潭，後繼百餘萬，至君屯，以此敗，江，爲戰勤提，大汶口阻，潮，而大汶口陷，遂論孤軍濟，宗昌，入山，屬宗昌自守，轉戰九劇，而大黎公晤，引前大纛，師旅，異族，利鈍不可預規，而君既解兵，以其志使作霖知，言於異族，罷兵，走之滿洲，作霖亦聽，君伏瓣擊死，凡事利鈍，不可豫規，而君能以其志使作霖，大義，居四年，日本破瀋陽，乃還大津，以奉佛自遣，未嘗談國事，又四年，二十四年冬，聽說法於居士林，遐從滿女，發彈自脅貫胸而卒，年五十一，配張夫人，繼配周夫人，男子四，女子三，明年四月，返葬泰安，家震，鈞以其勤，夫人，吾治兵，能同甘苦，堅約束，君嘗思裕家，身以徇國，他所建善政尚衆，以其大節蓋依同盟者，是爲恨耳，時不我會，未嘗以一矢加敵國，奮語，子曰，國家，故不悉知，故特著其風慨，與其志會行議，而由立者銘曰，彼虎貧分，寧殺敵以庇民，不求援以苟存，雖才架而非吾族分，雖有所必用，而兵略有所不循，丁神州之幅裂分，上刑烏虜，欲宜力而無因，伊濁世無正則分，女休發於凶門，信直道之弃朔分，雖橫尸何足以云一。

作墓誌有兩條件

各位要一氣讀完了章太炎大師恭維孫聯帥的這篇墓誌銘後，我想一定會異口同聲贊歎道，『一個好文章』，以文字的技術與通篇的組織來說，『不錯』，自然誰都不能否認，但每逢做碑誌壽序一類東西，那真真好的地方，倒還不在這個上頭，最要緊的是用怎樣的說法，去寫出那個人的值得恭維之處，可是最就是難題，因爲一個善於恭維人的人，非要恭維得得當不爲功，第一是要搔着本人的癢處，勿叫雖事實過遠，第二要不使觀衆肉麻，作墓誌銘的若不具備這兩個條件，就難乎爲情了，太炎先生是法家，同時也是幹慣了這一套的，不過遇到孫傳芳，在未下筆之前，想確實也給了他一番躊躇，那時候也就是他的格與五千元代價交戰的一剎那，他也明知道這個是很不容易恭維的頭顱，但是道人一無破綻，而於自己的良心上，總不免有點抱歉，然而大家知道五千元究竟是一個不小的數目，因而實際着了那麼多的錢財，也真有些眼花繚亂，那五千塊錢我們的這位大師便把聯神的魔鬼禮體了起來，最寶力的地方，便是」（未完）

贈閱希世名著 萬寶全書

新星大觀

上海新星出版最新巨著，新星大觀，一名大觀園，內有酬世立身之道，衛生要旨，健美秘訣，及一切科學醫學常識，無不美備，該書共一百餘頁，三色版面精裝，原價一元，如憑「新星」良藥德國白濁聖藥樂的能外盒二只，或特製樂的能外盒一只，或癬淫名藥妙特靈藥水或藥膏大號外盒一只，小號外盒二只，或金龍商標十只，或胃病新藥獨特靈藥片或藥粉，婦科聖藥經靈藥水，白嫩去斑美的花，護膚百靈，痔疾救星，以及各種良藥任何一種外盒一只，或附郵票十分，寫明姓名地址，投交上海郵政信箱一〇五號，兒科專藥福兒星，止痛新藥危金龍，導滯利便通乃平，廣告部均得立即寄贈一冊。

特價一月 兩大名著

▲爲軍政教育各界參攷之寶庫！

中國歷代名人錄

上自黃帝周秦下迄清末民國內分聖哲英雄將帥文臣忠烈節義正直純孝名儒經學文苑高人游俠策士藝林等門凡一千數百八十分門別類包多萬有爲歷代人物書中最完備者全書分上中下三大厚部特價四元四號大字精印非常清晰

當代黨國名人傳

凡當代黨國名人均為羅入內分軍事政治外交財政教育司法等門計五百餘人詳載名人之奮鬥事蹟及革命功勛另有各軍政領袖畫照百餘幅彩色精印益顯名貴全部兩大厚冊特價二元以上寄費一律優待免加

▲是事業家創造家奮鬥之龜鑑！

上海康腦脫路康樂里 軍事新聞社發行

讀·寫

每逢七日出版

第四期　一九三六年四月十七日

兩篇創作的醞釀

丁

目前一般前進的文藝雜誌，都注重於「新作家」的作品的登載，這動因是內容較老作家的充實，不是爲稿費而寫稿。但內容不充實的却在搨集之例。這是我看了「文學」五卷五六兩期所得的音訊，一時與奮得躍躍欲試。自然「我」絕對充不上一「作家」，不過忝有那強烈的創作的衝動而已。

現在我來談談我計劃的兩篇作品：我是個囚人，這在我登在商副上一些拙作裏看得出來。我本看「只寫自己所熟知的生活」的教訓，我便對我周圍的現實在注意。「監獄」是現，社會罪惡的焦點，這兒包藏了種種非人的生活，如果同外間大衆現在所遭受的悲慘的生活比較則，另有不同的苦楚，所謂挨槍與挨刀同是一死的意義，我親眼看見多少雄糾糾的人，莫明其妙的被捉來因居住和營養的不良，很容易的便被傳染着疾病，而且看着的脫人形，尤其是在熱天，那死亡的人數更其嚇人。我常常自危的感動地想道：「呵！可怕的年程在大批地淘汰着生命呵！」因此，我多久就想把這里的一切如實地寫成一篇小說，使人們知道這個快倒坍的社會到處都在進展着死亡與痛苦，但因爲大散漫和蕪雜的原故，迄今還難於動筆。現在我選定足這「病倉」來專於描寫了；理由是它是全所中的慘苦的慘苦一些外倉病得要死的人多擠在這兒來居住，還有一些窮得要咬人的「乾案」，他們像孤墳野鬼的一輩子都沒一個親朋來看視，許久都沒沾點油鹽，一人人臉上現着死屍般的青色一和浮腫，「生」的滋味，在他們是多麼若澀而殘零呵！那十數人擠在一塊的狗洞般的寢處：身上的濫褸，風子臭虫的肆虐；生活的無聊和愁慘；快死時含冤不平的心情，死后像狗子般的拖出去。——這些都是我要用力描寫以爲點，爲此我天天去觀察，而把所搜集的印象夜夜又拿在腦子內溫習想像和結構。我想如果個別的像靜物般的寫生，未免流於呆板，至少要經過事件的貫連。我的目的意識，是要把這些題材來染成一幅鬼氣陰森的人間地獄圖，但寫出來能否如願，還要看我今后的努力。

第二篇創作名叫「星文紙」，這是我極賞心的主題。它的本事，概括來說是這樣：一個老實的莊稼老夜晚以某處歸家，經過一節馬路那里的電線絲剛才被人割下偷去他走來恰恰碰着巡路的團丁走來把他抓着不由聲辨的指定是他偷的意思是想他給些錢就可釋放，但這個莊家老確是身無一文，於是這團丁把他拖回團局，一陣毒打，又吊了一夜的鴨兒浮水，次日就送到縣府，問了一堂，他將原委訴出很有無罪開釋的希望，爲了還須調查便暫時拋在牢內，經了好久好久都不見理，在這個期間，他自己焦愁不堪，而他的妻兒因靠他找來吃的原故，天天跑在牢門口哭泣。他心內難過已極，適有人告訴他做一張「星文」去請求開釋，但獄里草都不生一根，門門非錢不行，他自己不能做，而這位做星紙的「斯文」又是濫得不濫的書生，他的燒煙吃菜，都全靠在這一隻筆桿上，在有辦法的人找他做紙，固然要錢，而窮了，一條毯也沒什麼的乾案，他也要很滑稽敲你，你有衣服他就叫你去押來給筆墨錢，否則要你請他吃四百六百的糖食和煎餅，而這位莊稼老是把破氈帽賣了四百錢才完了手續的。但星文做了進去，上頭不收，爲要歸劃一，非另賣「格式」謄寫不可，這個又要五吊多錢一副，他從那里去尋這一大筆數目呢，趨於急切「出去」的心，只好在獄里替人賤價的洗衣服，但那些顧主又賴他的工錢，以致他這筆錢老湊不足，他無奈何，又把每日應吃的飯賣去一頓，這可使他他身體支不着了，因一面要勞力一面又挨餓，再加上春寒衣單夜間無被受涼，不久一病害下，即鳴呼哀哉！他的「星文紙」始終沒有買成，可是上面却來清他的案子了，傳案提訊，但人已死，他的妻兒來所衣了「死訊」，於是哭起回家，全文到此結束。

這兩篇東西，我還在肚內計劃，已有了相當的輪廓，要怎樣寫和怎樣的結構，這里叙不出來。不過我是有幾分「自信」，因爲這兩個題材，是我實生活所「消化了的」，和「被感動的」，至寫出的美與醜，我不管，但無論如何都是要寫的。

婦女的唯一刊物

——「婦女生活」

岩像

由沈茲九先生主編的「婦女生活」，到現在已出到二卷三期，連第一卷，是共出九期了。牠，我從創刊號讀到最近的一册，都使我非常滿意。因爲在年來關於婦女的刊物，除死了的「婦女園地」外，再沒有像牠那樣勇敢，堅決，有徹底認識，領導婦女執行歷史任務的刊物出現了。好，我們來看看牠最近第一期的內容吧：第一欄是「兒童問題特輯」，在那上面告訴我們兒童對民族解放有特殊的任務，否認兒童對救國運動不能參加的理論；——兒童與民族解放運動——指示兒童怎樣養成過集團生活，與團體共愛共樂的性格；——論兒童運動——在「孩子們的答案」及「中國的孩子們呢」匡文中，使我們明瞭在社會主義國家的兒童與資本主義國家，半殖民地國家的兒童，意識形態與將來的生活目標，是有怎樣的區別。

第二欄是「時事批判」，對最近發生的事，加以分析指示。比如長沙女中學生周文輝自殺的事件，牠很鄙勵的說是封建勢力在作怪，牠希望對吃人的封建勢力憤怒的青年，團結起來毀滅包容封建勢力的社會制度。

「通俗講壇」，授給我們許多認識社會的基本常識，及對初步寫作者的指導。「作文講話」是一個想要寫作的人很高興談的。

還有「名著介紹和批評」，從這上面，使我們看見了許多典型的女人。這一期介紹的維里尼亞和安尼亞是性格絕不相同的兩個女人：前者是和現實勇敢抗爭的革命者，後者是被儒弱，順從支配了她的一生，但我們覺得那一個對呢，自然是「黑暗的舊世界的破壞者，自由平等的新世界的繁殖人的」那一個對呵！……。

「世界女性羣像」及「生存線」，都是寫的現世界的女人生活情形。我們看到除了蘇聯的婦女外，是幸福，無數的婦女都在舊社會下痛苦的掙扎着，她們要幸福，只有努力的改革社會組織才行呵！

「芳子」是一幕很有意義的劇，劇情大概是這個日本貴族的女兒名叫芳子，她父親想到用她做工具去侵略和籠絡殖民地的統治者，可是她認清那是不對的行爲，勇敢的走出家庭，加入革命的隊伍，那是多可愛的一個女性，多值得布爾喬亞的女性去摸仿。

總之，「婦女生活」的內容是好的，雖然寫作的技術間或稍差點，但是這並沒有減少他指導婦女的功用。要想找到自身出路的婦女是應該讀牠，願意扶助婦女發展，前進的和不了解婦女的地位的男人也應該讀牠！

讀「多角關係」后

吳豪老

目前的中國的危機，已由農村的經濟破產，強烈的影響到城市工商業，震天的恐慌了，這具體的用鮮明的色彩表現在文學作品內面的（依個人眼光範圍）除了矛盾先生過去的作品「子夜」外，就只看見這篇「多角關係」了。這兒展開了那些城市經濟根基的資本不帶地主，大商人小商人，怎樣在同一的「銀奇窮」和「生意蕭條」的命運下，面一個影響一個，一個連累一個的倒號破產，和喜劇們的演着那種「儼」和「窘迫」的可憐的滑稽的角色。這種城市經濟恐慌的雰圍，使我們如實地深深的感到。

這篇作品的內容，非常之複雜，岔頭也特別多，而且每一個岔頭都有它個別的發展，粗看還令人弄不明白，但子細一瞧，這整篇所包括的一切情節發展，都在一天的時間內。故事的主要系統是這樣：一個大財主兼大資本家唐子嘉二老板（這樣的人物在這個年程也弄得頂「……」的——以成都人說法就是「抓不開」）從上海偷偷的趕回家來過年，一面清理個戶積欠的房租田租，和其他的一些債務，那知這秘密回家的消息，給他所組辦而倒閉的華光織綢廠的工人知道，於是派代表來家，斷鬧要發欠薪，逼着他翻牆逃走，又怕惹動了全城其他大小的債務糾紛，更于是夜趕九點四十六分的夜車依然跑回上海。「年」始終沒有過成。這顯示了由下至上整個社會，全盤經濟血液的乾涸和殭死。

以上是主極的綱領，此外還發枝發辜的穿插着各種的事件，而且演着各種不一的悲喜劇，但都在這個「錢」的窘迫的影響下面，鬧成複雜的扯不清的糾纏。如二老板向乃父扯謊要分碰一個釘子，又向唐少爺因同月娥準備到上海開房間母親想法結果又給師太打岔，以外而借「待父天年」的數子不成，乃回家找卞人發脾氣，時又碰着往昔的拚頭李桂英糾着鬧，因他的身子一天一天重了，要他想辦法——拿錢到上海去打胎。但唐少爺置之不理。從這裏可以看見少爺公子們除便蹂躪女性的素描。也是一幕好的滑稽的喜劇。還有是洋貨店小商李惠庸用哀求的口吻外賴着二老板要還他妻子存在倒號的立大當鋪的一千塊錢，結果只借了兩張房契田產的字據作他拿來擋債的物品，那知轉給人「不要」，而他收到的兩張支票剛給了人一會又退了來，因支票的分莊已經倒閉，而他的全家賴以衣食的洋貨店也跟着倒閉，他「神昏志亂」的走到公園吊頸，恰碰着唐少爺同月娥纏着，而他的女兒李桂英不知怎樣的又走來找着他鬧，李惠康於是叱着：「對了，有話好講們！唐慎卿我們兩家的賬可真是算不清了，你的老子跟我前賬未清，你跟我的女兒又是一筆糊塗賬了：……」於是把唐少爺挪回去抵債，這可說是由悲劇又變到喜劇的表現。

此外還有幾段很好的描寫，如唐二老板清賬時那種有錢人只認得倒「錢」動輒借官聽力量威逼的猙獰的毫不融融的殘酷面孔，和二老板向錢芳行借錢及向朱潤身的談判裏彼此的打肚皮關司……總算把實人實景表現無遺了。

我把這篇東西讀完，由衷的驚賞作者的手法高妙，他把爲我們所少見的商場恐慌的內幕如實地告訴我們。原來在他一切的作品內，描寫得都很活躍，生動，會給你所與的一定的雰圍，會拿抓着你的心，感着興趣而將全篇讀完。這篇東西尤其是先後鋪展的暗示，呼應，結構方面，唐少爺同月娥的糾纏和後穴，及口語的使用，在在爲我們初學作文的人所應當學習的。不過結束破挪去抵賬的幾段，似覺作者有意的添花朵，至少會減殺全篇的嚴肅性和緊張性。

一九三六，四，三日

鷓鴣菜　兒童節　大贈品

從四月四日起，凡購鷓鴣菜一盒，贈送一粱芝式蘇糕一二方，多購多得，批發及外埠函購，恕無贈品

每盒定價四角半，贈品限四月底截止。

四川總經理重慶被面大王永興隆　地址陝西街　電話六二六

重慶康福食品廠

新貢獻

營業處自誠巷二十五號 電話一一七九號

代訂處上都郵街五十六號標準商店 通遠門外中一路二百七十號

天然滋補品

功等人參　鮮童鷄汁　每晨一瓶 每月訂費玖元

效勝牛奶　鮮牛肉汁　每晨一瓶 每月訂費肆元

豐富營養　鷄蛋豆漿　每晨一瓶 每月訂費一元五角

四月一日開幕　特送贈品十月

鼎瑞遺失短期存摺聲明作廢

啓者本半期記立有益友錢莊抬頭第吉號短期存摺一扣計收法幣二萬另一百三十元由學員持送該莊不知否何在途遺失尋覓無着除向益友交涉第吉號存摺作廢另立第二號存摺使用並呈請山貨同業公會轉請市商會及各機關存案備查外特此登報聲明遺失作廢此啓

鼎瑞啓

背痛　腰痠　骨痛　風濕

行動困難之背痛劇烈難忍之腰痠抽作痛之骨痛以及全身不遂之風濕此皆腎部失常之先兆蓋人之腎部所以清血若腎部健全則能將血液中之尿強酸質清除若腎部虧弱則血液中之尿強酸質即易益積聚而起背痛骨痛風濕及骨節痛痠等症

第威德補腎丸為著名而驗有實效之補腎專藥功能直達腎部使之健全而清尿消毒

第威德補腎丸迅能袪除尿強酸質而留食物之精華以補養身體故早一日服用即能早一日免除背痛腰痠骨痛風濕遺尿及其他因腎虧而起之疾患

清尿清毒　強身延壽

各大藥房均有經售